

□ 마을 자원조사표

1. 마을 주소 사곡 읍 · 면 화월 1 리 자연마을명 : 솟골, 계봉(계봉), 월은동, 강변말, 약산, 갯말 마을(6 개)									
2. 대표자 성명: 백○범 직책: 이장 휴대폰: 010-****-****									
3. 마을 유형 <input type="checkbox"/> 농촌형 <input type="checkbox"/> 산촌형 <input type="checkbox"/> 어촌형 <input checked="" type="checkbox"/> 기타(농촌·산촌 혼합형)									
4. 마을 인구 (*농산어촌지역개발 공간정보시스템, 2020.07.02.) - 주민등록상 • 주민: 311 명 • 가구: 130 세대 • 1인가구: 33 세대 - 마을 추산 • 주민: 230 명 • 가구: 110 세대 • 빈집: 2 곳									
구분	총합	0~14	15~19	20~29	30~49	50~64	65~79	80 이상	
총합	311	20	15	33	52	79	88	24	
남자	151	8	8	15	30	44	38	8	
여자	160	12	7	18	22	35	50	16	
*다수 성씨: 각성촌.									
5. 마을주민의 직업									
구분	농업 가구 (300 평 이상)		농업경영체 수		어업 가구		기타		
인원수	100가구	225명	100개		0가구	0명	5가구	5명	
6. 마을의 토지이용 (*농산어촌지역개발 공간정보시스템, 2020.07.02.)									
구분	총합	전	답	과수원	임야	대지	상업 지역	공장 지역	기타
면적 (㎡)	2,386,861	90,594	139,492	39,855	2,116,920	-	-	-	-
비율 (%)	100	3.8	5.84	1.66	88.7	-	-	-	-
7. 마을의 대중교통 (*카카오맵, 2020.07.02.)									
구분	<ul style="list-style-type: none"> • 마을 경유 버스 노선 : 3 개 노선 (207 번, 720 번, 721 번) • 마을 버스 운행 횟수 : 8 회 • 특이사항 : 약산마을과 계봉(계봉)마을 사이 화월리 355-4 만 버스 정류장 있음. 								
	<ul style="list-style-type: none"> • 기타 마을 내 운송수단 : 없음 • 특이사항 : 없음 								

8. 귀농·귀촌 인구 (최근 10년 간)

귀농귀촌 가구 수		귀농귀촌 인구 수	
주민등록상	마을 추산	주민등록상	마을 추산
1 가구	1 가구	2 명	2 명

9. 다문화가족

다문화가족 가구 수	다문화가족 인구 수	다문화가족 자녀수(미성년)
2 가구	4 명	2 명

10. 마을의 소득원

- 주요 생산 소득원 : 쌀(80%), 밤(15%), 한우(5%) 등을 생산하고 있음.
- 자가 소비 생산물 : 콩, 마늘, 고추 등을 소규모 생산하고 있음.
- 제조·가공 시설 : 현재 마을회관 옆에 1974년에 건립된 마을 공동 운영 방앗간이 있어 50년 간 운영해왔으나 2015년경 폐쇄함. 위치는 화월리 298-5로, 토지는 개인 소유.
- 도농 교류 내역 및 소득 : 없음
- 특이 사항 : 없음

11. 마을회관

신축년도	규모(평수)	사용빈도(월)	경로당 겸용 여부	토지 소유주	건축물 소유주
1974년	약 55평	10~20회	X	마을회	마을회

※ 사용빈도가 적다면 이유를 적어주세요.

마을회관의 명칭은 '새마을회관'으로, 현재 지어진 지 너무 오래되었으므로 근처의 舊 노인회관(화월리 323-6)이나 新 노인회관(화월리 298-1)을 더 많이 쓰는 편임.

12. 마을 대표자

이 장	백○범		010-****-****		
구 분	성 명	회원수	반 명	자연마을 이름	반장명
노인회장	김○제	140	1 반	숫골	임○웅
부녀회장	안○자	35	2 반	계봉(계봉)	정○엽
청년회장	윤○섭	10	3 반	월은동	조○문
동계장	이○종	마을 인구 전원	4 반	월은동	오○석
			5 반	월은동	김○영
			6 반	강변말	박○규
			7 반	약산	홍○묵
			8 반	약산	김○석
			9 반	갯말	윤○섭



- 마을 조사 일시: 2020.07.02.
- 마을 조사 장소: 新 노인회관 옆 쉼터
- 참여 주민 이름(나이): 백○범(60), 김○권(72), 김○제(82), 심○훈(61)

13. 마을의 유래 및 연혁

화월리(花月里)는 백제 때 웅천에 속했음. 신라 때는 웅주에 속했고 고려 때는 공주 목에 속했음. 조선 말에는 공주군 사곡면 지역이었음. 1914년 행정구역 개혁에 따라 화계리(花溪里), 월은리(月隱里), 명당리(明堂里), 약산리(藥山里), 탄동(炭洞), 안영리(安永里)의 일부를 병합하고 화계리와 월은리의 이름을 따서 화월리라 함. 탄동은 지금의 숫골(숫골)이며 안영리는 지금의 안터골임. 그 이후로부터 화월리는 인구수가 증가함에 따라서 분구되었는데, 갯말 근처 계실천에 가상의 수평선을 그어 그 북쪽은 화월 1리, 그 남쪽은 화월 2리로 삼음. 화월 1리는 월은리, 탄동, 약산리 등 마을을 포함하고 있음. 이중 월은리는 오늘날 월은동 반으로서 화월 1리의 중심지가 되어있음. 한편, 유구천 옆에 양지편이라 부르는 작은 마을이 생겼으나 행정적으로는 반으로 취급되지 않고 월은동 3반, 월은동 4반의 관할에 있음. (출처 공주 지명지, 사곡면지)

14. 마을 지도

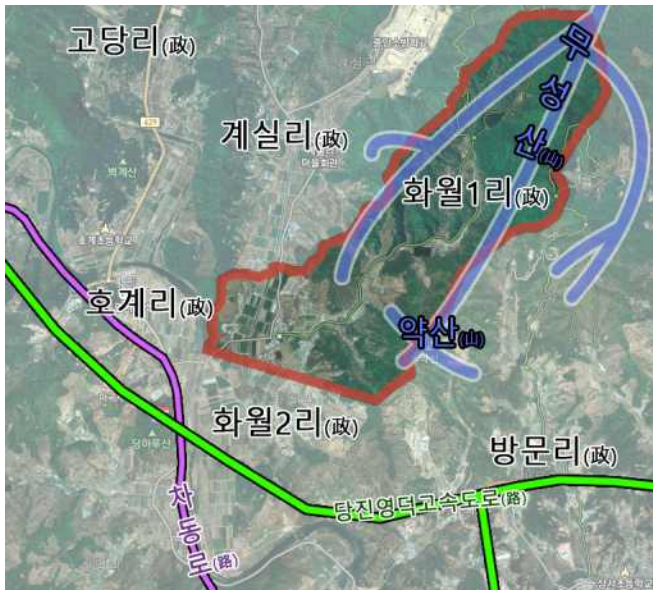

▲화월1리 지도. (카카오맵)



▲화월1리 마을 위치. (카카오맵)

15. 마을 부지 현황 (*충남 부동산조회 시스템, 2020.07.02.)

위치(지번)	지목	면적(m ²)	소유	현황	비고
정보비공개					

16. 정주 여건

상수도	도시가스	광대역통합망 (유무선, 방송 및 인터넷)	하수도
<input type="checkbox"/> 자체 <input type="checkbox"/> 광역 <input checked="" type="checkbox"/> 없음	<input type="checkbox"/> 있음 <input checked="" type="checkbox"/> 없음	<input checked="" type="checkbox"/> 있음 <input type="checkbox"/> 없음	<input checked="" type="checkbox"/> 있음 <input type="checkbox"/> 없음

17. 사업 추진 내역 (*공주시 정보 공개, 2020.07.02.)

년도	사업명	사업비(백만원)	소관부처	사업내용
2020	화월 1 리 마을안길 포장공사	20	사곡면	마을안길 포장
2020	화월 1 리 배수로 정비공사	20	사곡면	배수로 정비
2019	화월 1 리 마을안길 콘크리트 포장공사	20	사곡면	콘크리트 포장
2019	사곡면 화월 1 리(양지너분배길) 배수로 정비공사	20	건설과	배수로 정비
2019	사곡면 화월 1 리 석축 설치공사	50	건설과	석축 설치
2017	사곡면 화월 1 리(개봉) 마을안길 정비	40	건설과	마을안길 정비
2016	사곡면 화월 1 리 배수로정비공사	22	건설과	배수로 정비
2016	사곡면 화월 1 리 배수로설치	30	건설과	배수로 설치

18. 마을 규약·정관, 고유번호증 유무

구분	마을회	영농조합	마을기업	기타
조직 유무 (조직명)	화월리 1 구새마을회	없음	없음	없음
규약 유무	있음	-	-	-

19. 마을기금 운영 현황

정보비공개

20. 마을의 위치 및 생태·자연적 특징

- **마을 접근성:** 월은길을 통해 개고개와 호계리를 경유하여 나가는 수밖에 없음. 북부의 계실리로 통하는 길이 있으나 접근성이 매우 나쁨. 공주 방면으로 약 20분 소요.
- **마을 지형:** 배후로는 산으로 둘러싸여 있고, 유구천 앞 양지편 마을 주변도 구릉지대가 형성되어 있는 분지 형태.
- **마을 형태:** 솟골을 제외하고는 탄동천과 충적평야를 중심으로 마을이 모여있는 형태.

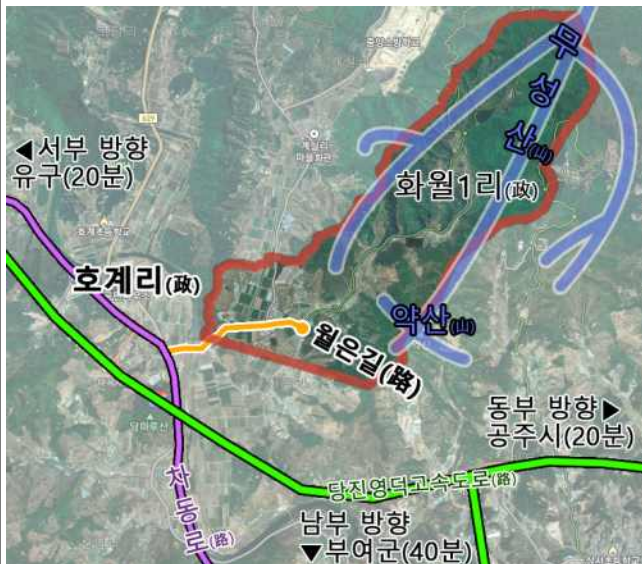

▲화월1리 대축척 교통지도. (카카오맵)



▲화월1리 마을 위치도. (카카오맵)

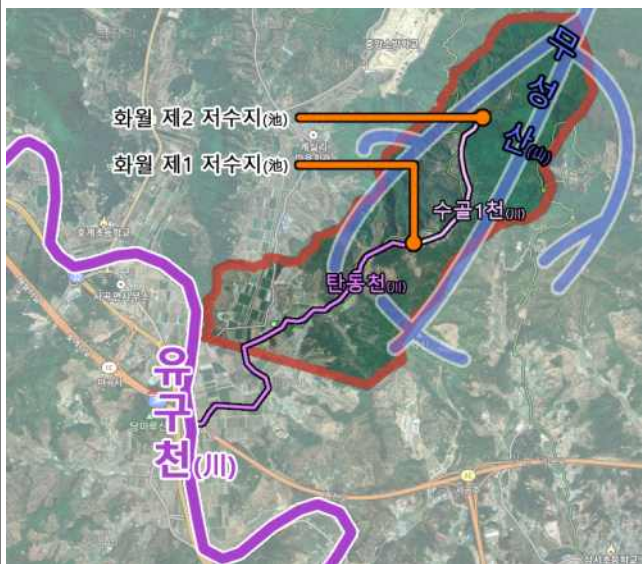



▲화월1리 저수지 및 하천. (카카오맵)



▲화월1리 주요 시설. (카카오맵)

자연생태자원	탄동천과 저수지에서 붕어, 피라미 등이 관찰되고, 사곡면지(2005)에 따르면 월은동 북쪽에 밤나무 군락이 있었으나 현재 태양광 시설이 있음
특이사항	새마을회관, 舊노인회관, 마을창고 1 개소를 마을 자력으로 건설하였음.

21. 마을의 역사문화자원

자원 분야	사진	세부 내용 (세부항목, 규모 및 주요 특징, 현재 상황, 관련 사진)
화월리 산신제		<p>화월리 산 32에 시멘트로 지어진 산제당이 있음. 이곳에서 60년 이상 2020년 현재에 이르기까지 정월 열나흘날에 산신제를 지내오고 있음. 초창기에는 산신제를 지내 복을 받고자 하는 사람이 많아 생기 복덕을 따져 유사를 선출하고 음식을 만들어 제사를 지냈으나, 90년대에 이르러 산신제는 미신 숭배라고 하여서 크게 쇠퇴하고 마을 사람 중 일부 뜻 있는 사람만 지내게 됨.</p> <p>현재 산제당 바로 옆 화월리 229-1에 거주하는 주민이 주관하여 제례를 치르고 있으나, 주민 본인이 죽고 난 이후에는 산신제가 사라질 것 같아 걱정하고 있음. (출처 사곡면지)</p>
9월 9일제		<p>화월리 323-1번지의 탄동천 근처에 3개의 공적비가 있는데, 마을 번영을 위해 땅을 희사한 옛 마을 주민들을 기리고자 세움. 마을 사람들은 매년 9월 9일마다 이 사람들을 추모하는 제례를 치름. 각 비석 중 2개는 가장 최근에 땅을 희사한 오재기 윤세영의 단독 공적비이고, 나머지 한 비석에는 옛날에 땅을 희사한 임헌길, 조대구, 김희성의 이름이 새겨진 공적비임. 이들이 희사한 땅은 일부는 팔려서 화월리 산 15번지를 사는데 쓰였고 일부는 마을 창고, 주차장에 쓰이거나 농로 확장에 쓰임. 또 화월리 산 15번지는 임대하여 마을 기금을 확충하는 데 요긴하게 사용됨.</p>
개고개와 인민군 일화		<p>개고개는 현재 화월리 42-7번지로, 과거부터 화월 1리 주민들이 외부로 가고자 할 때 넘어가는 고개였음. 1973년 개고개에 도로가 생기 이래 꾸준한 확장 공사가 이루어져 현재에는 고개의 높이가 매우 낮아졌지만 옛날에는 고개</p>



가 매우 높아서, 외지인들은 마을의 존재를 모르고 지나가는 경우가 많았다고 함. 그래서 6·25 전쟁 당시에 이곳 화월 1리로 피난 온 사람들이 많았음에도 인민군이 그냥 지나가 전화를 피해갈 수 있었다고 함.





개고개 앞에는 큰 소나무가 하나 있는데, 이 나무는 본래 서낭당으로 쓰이던 나무로 새끼줄이 쳐져 있음. 과거에는 돌무덤도 만들어두었으나 개고개 도로 공사 때 사라졌다고 함.

계봉 전설

지금으로부터 600년 전 화월리에 김첨지라는 사람이 살았음. 그는 4대 독자였으므로 그의 아내가 아들을 낳기를 집안에서 기대하였음. 그러나 아내는 계속 딸만 낳았음. 이에 그의 어머니가 첩을 얻어주려고 했지만 그는 한사코 거절하였음. 그러나 어머니가 결국 며칠 뒤 첩을 데리고 오겠다고 하자 아내를 잘 타이르고 생각할 시간을 갖기 위해 사랑방에 들어가서 누워 잠을 청함. 그런데 잠에서 청룡과 홍룡이 나타나서는 자기 앞에서 무릎을 꿇고 눈물을 뚝뚝 흘렸음. 이상하게 여겨 그 이유를 물었으나 용은 대답 않고 눈물만 흘렸음. 갑자기 밖에서 우는 소리가 들리자 용들이 사랑방 문을 열고 마당에 심어놓은 느티나무를 타고 사라짐. 그는 그 용들을 그냥 보낼 수 없어서 문 밖으로 나왔는데 이번에는 자기 아내가 자고 있는 방문 앞에 있는 감나무 아래쪽 첫 가지 부분에 금빛색 닭집이 나타나 닭이 알을 품고 우는 것이 보임. 이상하게 여겨 다가가니 닭이 파닥거리며 가까이 오지 못하게 함. 그래서 다시 느티나무 쪽을 바라보았더니 어느새 용 두 마리가 집을 휘감고 있었음. 깜짝 놀라 잠에서 깬. 이상한 꿈이라 생각하고 아내 방에 들어가 동침함. 이튿날 아내가 구토를 하는 것을 보고 김첨지는 아내가 임신한 것을 알게 되었음. 그는 그 길로 어머니 방에 들어가 자기 아내에게 태기가 있으며, 이번에는 아들이라고 확신한다면서 첩 들이는 것을 1년 기다려 주기를 간청하여 허락을 받아냄. 이후 극진하게 아내를 대하였더니 아들이 태어났고 2년 뒤에 또 아들이 태어나 형제를 두게 되었음. 이렇게 닭이 알을 품고 있는 꿈을 꾸고 형제를 얻었는데, 이것이 선조의 묘가 금계포란(金鷄包卵)의 명당에 위치했기 때문이라고 생각하여 살고 있는 마을을 계봉이라고 부르기로 했다고 함. (출처 공주 지명지)

<p>비석봉 무덤</p>	 <p>권찬의 묘비 이익의 묘비</p>	<p>월은동 뒷동산에 비석봉이라 불리는 봉우리가 있는데, 여기에 공조판서를 지낸 권찬의 묘와 묘비가 있음. 지금은 권찬의 안동권씨 후손들이 화월 1리에 거주하고 있지 않아 상세한 내용은 알 수 없으나 화월리에 처음 정착한 성씨였을 것이라 추정함. 또 이익의 묘가 있는데 이익은 양성이씨로 안동권씨 집안 사람을 아내로 두었음. 양성이씨는 안동권씨와 함께 이 마을에 정착하였다 전함. (출처 사곡면지)</p>
<p>추석 특별공연 '날아가는 공작'</p>		<p>1960 년경 화월리는 총 127 가구, 인구 753 명, 청년회원 60 여 명으로 가장 번성함. 이때 청년회를 중심으로 명절맞이 연극 공연을 하였는데, 당시 마을에 피난을 와서 살던 박종진이라는 사진사의 주도로 시작되었다고 함. 명절이 되면 구 한옥회관에 무대를 만들어놓고 자체 연극을 피로함. 특히 1958 년 추석을 맞아 공연한 '날아가는 공작'에 참가한 마을 청년들의 사진이 남아있어 당시 상황을 잘 보여줌. 해당 공연은 사랑과 질투에 엉클어진 인생 최대의 비극이라는 부대와 함께 3막 5장으로 공연함. (출처 사곡면지)</p>
<p>특이사항</p>	<p>다른 조사 대상 마을과 비교할 때 비교적 역사문화자원이 풍부한 곳임. 이는 이곳이 과거에 엄청 규모가 큰 마을이었음을 간접적으로 시사함. 주민 청취로부터도, 또 사곡면지로부터도 과거에 많은 인구가 살았음을 파악할 수 있음.</p> <p>사곡면지(2005)에 따르면 1960 년경 인구는 753 명이었고, 2005 년 인구조사에서는 336 명이었으며, 2015 년 인구조사(출처 농산어촌지역개발 시스템)에서는 311 명, 2020 년 현재 마을 추산으로는 230 명임. 그러나 가구수는 1960 년경 127 가구이고 2020 년 현재 마을 추산으로는 110 가구로 전체 가구수는 별로 줄지 않았음. 이는 마을 인구 대부분이 과거에 대가족 형태의 가구를 구성했으나 현재는 1~2 인 가구로 변모했음을 시사함. 주민 청취로부터 한국 근대화의 역사와 함께하면서 주민 간 단결과 협력으로 번영하는 마을을 일구어냈다는 자부심이 드러났으며, 한편으로 과거 반백 년 동안 반등하는 일 없이 크게 쇠퇴하여 고령자만 남은 마을에 대한 한탄과 안타까움이 드러남.</p>	

22. 마을의 경제자원



이름	세부 내용	
벼		<p>부엌들, 약산들에서 벼를 경작 중에 있음. 무성산을 타고 내려와 화월 제 1 저수지, 화월 제 2 저수지에 저장되었다가 수골 1천, 탄동천을 경유하여 유규천으로 들어가는 물로 벼의 물을 댐. 사진은 약산 마을 앞.</p>
소		<p>갯말 입구, 월은동 북부, 양지편 전역을 합쳐 10 동 정도 한우를 키우는 축사가 존재함. 이중 양지편이 과반으로, 가장 많은 한우를 키움. 한우 두수는 200 두 이상으로 파악됨. 사진은 갯말 입구.</p>
밤		<p>밤은 집단적으로 뭉쳐 모아 경작하는 것은 없고 갯말, 약산 마을 인근에 10 그루 정도씩 소규모로 심는 것이 많음. 숫골 마을 입구 들어가는 쪽으로는 산등성이를 따라 밤나무 군락이 수십 그루 이상 단속적으로 늘어져 있어 경작 규모로는 숫골이 많음. 사진은 약산 마을 안길.</p>
옥수수		<p>옥수수를 집단적으로 재배하는 경우는 없고 각 마을 등지에서 조금씩 소규모로 경작하는 경우가 많음. 사진은 약산 마을 쪽 전봇대 뒤 남는 땅을 옥수수 경작지로 이용하는 모습.</p>
고추		<p>고추는 각 가구마다 조금씩 심어 기르는 것으로 대규모로 경작하지 않음. 사진은 숫골 마을 고추 밭.</p>
특이사항	<p>전체적으로 보았을 때 경작 규모는 논이 제일 많고, 그 다음이 밤이며, 마지막으로 한우임. 이상 주민 청취에서 확인된 것과 같음. 다른 작물은 통계에서 유의미한 수치를 가지지 않음.</p> <p>한편, 숫골 마을에서는 필지 테두리마다 외부의 침범을 막는 천막이나 현수막이 쳐져 있는데 이는 숫골 마을에 고라니나 멧돼지 같은 동물이 빈번하게 출현하여 작물을 해치는 것을 막기 위함이라 생각됨. 사진은 기타 항목에 있음.</p>	

23. 마을의 공동체자원 (주 이용시설 위치확인)

자원 분야	사진	세부설명 및 위치
공동체 행사		<p>마을 주민 전체가 참여하는 행사는 없고 현재는 마을 주민 중 일부 뜻 있는 사람들이 약산 뒷산에 있는 산제당에 모여 산신제를 지내는 정도임. 정월 열아흘날에 지내고, 산신은 구룡산신(九龍山神)이라 하는데 약산의 별칭임. 마을 주민들은 약산 뒷산을 산기슭에 아홉 용이 구슬을 갖고 다투는 형상의 명당 자리라고 하여 구룡산이라 부름. (출처 공주 지명지)</p>
마을 공동체 프로그램 현황		<p>일주일에 3번 월요일, 수요일, 금요일마다 마을주민들끼리 新노인회관에 모여 공동 식사를 함. 그밖에 면사무소나 시청에서 일이 있을 때 역시 노인회관에서 산불 예방 교육 같은 교육을 듣는 정도임.</p>
마을조직 활동현황		<ul style="list-style-type: none"> • 청년회: 사실상 형해화되어 이제는 활동하지 않음. • 부녀회: 마을 공동 행사가 생겼을 때 보조하는 역할을 지원함. • 노인회: 친목 도모 행사를 주관함. • 동계: 마을 공동 자산을 관리하고 수입과 지출의 결산을 담당함.
인적 자원 (명인, 유명인 등)	없음.	
자매결연 단체/기업/마을명	없음.	
특이사항	없음.	

24. 마을의 시설

이름	사진	세부설명 (세부항목, 규모 및 주요 특징)
마을 공원		<p>월은동 화월리 323-1의 동쪽 부분. 공원 면적은 약 400평. 이곳에는 정자 1개소와 마을에 땅을 희사한 주민을 기리는 공덕비 3개가 있고, 나무 몇 그루가 심겨 있음. 新노인회관 맞은편임</p>
게이트볼장		<p>월은동 화월리 323-1의 서쪽 부분. 면적은 180평임. 전천후 게이트볼장으로, 마을 주민들이 자주 사용하고 있음. 新노인회관 맞은편. 마을 공동시설.</p>
舊노인회관		<p>화월리 323-6번지. 본래 마을 주민의 건강관리시설로 기획되어 건설되었음. 현재는 주민들의 사우나 시설로 개조되었다고 하나, 돈 문제로 사용하지 않음. 본래 1층 건물로서 마을 주민들이 자력으로 지었으나 후에 정부 지원받아 2층이 됨.</p>
新노인회관		<p>월은동 화월리 298-1번지. 새마을회관이 본래 마을회관 역할을 맡았지만, 1974년에 준공되어 2020년 현재 지어진 지 거의 50년에 육박하는 건물이어서 실제 마을회관 역할은 新노인회관이 하고 있음.</p>
새마을회관		<p>월은동 화월리 302-10번지. 1974년에 마을 주민들이 마을 돈을 모아 자력으로 건설함. 자력으로 건설한 것이 모범이 되어 당시 공주군 이준규 군수가 준공식에 참석하여 격려금으로 시멘트 200포대를 지원해주었다고 함. (*사곡면지)</p>
화월리 마을 창고		<p>월은동 화월리 247-4 왼쪽. 건물 규모만 60평. 토지대장에 따르면 1980년에 화월 1구 새마을회로 해당 필지가 소유 이전된 것으로 되어 있어 이 시기 건축된 것이라 생각됨. 마을 주민들이 마을 돈을 사용해 자력으로 건축하였음. (*사곡면지)</p>

<p>98년 정부 지원 마을 농기계창고</p>		<p>월은동 화월리 247-4의 오른쪽 부분. 건물 규모만 50평. 1998년 정부 지원을 받아 마을 땅 247-4에 세운 마을 공동 농기계 보관 창고. 해당 땅은故 오재기 마을 주민이 희사한 것.</p>
<p>마을 주차장</p>		<p>약산 화월리 327-1번지. 마을 소유 공동 주차장. 해당 땅은故 윤세영 마을 주민이 희사한 것. 토지 대장에 따른 규모는 약 150평. (*사진 카카오맵)</p>
<p>화월 교회</p>		<p>월은동 화월리 257-2번지. 개인 소유의 교회. 정식 이름은 화월장로교회. 규모는 약 50평.</p>
<p>금륜사</p>		<p>갬말 안길 끝에 있는 개인 소유의 사찰. 사진의 명패는 '금륜사 청화불교대학'이라 쓰여있음. 본당을 포함한 건물 규모는 약 180평.</p>
<p>화월 제 2 저수지</p>		<p>숫골 화월리 163-1번지. 화월 제 1저수지에서 내려온 물이 다시 저장되는 곳. 본래 1955년에는 작은 규모였으나 물 부족으로 인해 6번 이상 공사하여 현재에 이르렀다고 함. (*사곡면지)</p>
<p>화월 제 1 저수지</p>		<p>숫골 화월리 산 15-2번지. 숫골의 가장 끄트머리에 위치하여 물을 저장함. 한때 마을에 수리계가 있어 이곳에 잉어를 풀어 소득원으로 사용하였다고 하나 지금은 더 이상 하지 않음.</p>
<p>옛 방앗간</p>		<p>월은동 화월리 298-5번지. 2015년경까지 운영되던 마을 공동 운영 방앗간. 현재는 채산성이 맞지 않아 더 이상 운영되지 않음. 토지는 개인 소유.</p>
<p>특이사항</p>	<p>화월 제 1, 제 2 저수지가 마을 소유라고 청취되었으나 토지대장에서는 공주시 소유로 확인됨.</p>	

25. 기타

구분	세부 내용
<p>마을의 문제점과 건의사항</p>	<div data-bbox="472 365 1246 913" data-label="Image"> </div> <p data-bbox="472 929 927 965">▲월은동 북부 외지인의 태양광 시설.</p> <ul data-bbox="392 1010 1453 1458" style="list-style-type: none"> • 월은동 북부 화월리 262 번지 일원에 외지인이 세운 태양광 시설로 인하여 마을의 미관이 심각하게 훼손되었고 마을 주민들은 권익이 크게 침해되었다고 생각하고 있음. 향후 외지인이 마을에 사업을 벌이고자 할 때는 반드시 마을 주민과 협의하거나 고지하게 해주고, 태양광 시설의 미관 개선 방안을 강구해주길 바람. • 조사원 의견: 주민 청취 때 빈집은 2 곳으로 확인되었으나 솟골 마을 현장 조사에서 4~5 채의 빈집이 확인돼 미관을 해쳐 개선이 필요하다고 생각되었음.
<p>마을에서 원하는 사업과 건의사항</p>	<ul data-bbox="392 1514 1453 2007" style="list-style-type: none"> • 개고개 쪽은 마을의 주요한 진출입로로, 원래 지금보다 훨씬 높은 고개였음. 최근의 거둬진 공사로 개고개가 탁 트이게 되어서, 본래 개고개가 가지고 있던 개의 형상이 훼손되었음. 가능하다면 고개 위에 동물 생태 터널 등을 지어 고개를 이어주길 바람. • 조사원 의견: 마을에 충분한 자금 여력과 공동 토지가 있으나 심각한 고령화로 인해 향후 마을 사업 추진 시 참가할 수 있는 주민 수가 적다고 청취되었고, 유인 동기도 부족하였음. 마을 주민 중 일부는 마을 복지나 현상유지 사업이 아닌 마을에 청년들이 들어와 지속적으로 살 수 있게 하는 사업을 추진해달라고 요구함.

□ 자원 현황 및 활동 사진(1)

	
<p>자원 게이트볼장 옆 놀이시설과 체력단련시설.</p>	<p>자원 갯말 입구 금륜사 비석.</p>
	
<p>자원 마을 공원 공덕비.</p>	<p>자원 약산 마을 버스 정류장.</p>
	
<p>자원 솟골 마을 논.</p>	<p>자원 탄동천.</p>

□ 자원 현황 및 활동 사진(2)

	
<p>자원 숲골 마을 버려진 집(1).</p>	<p>자원 숲골 마을 버려진 집(2).</p>
	
<p>자원 천막으로 울타리를 쳐 보호되는 숲골 마을 경작지.</p>	<p>자원 월은동 마을 입구 벽화.</p>
	
<p>자원 약산 마을 뒷산(구룡산) 산제당.</p>	<p>자원 약산 마을 산기슭 밤나무 군락.</p>

□ 자원 현황 및 활동 사진(3)



자원 숫골 저수지 전경.

자원 무성산 산책로 표지판. 숫골 가는 길.



자원 숫골 마을 공터.

자원 숫골 마을 밤나무 군락.



자원 월은동 주변 강변에서 집단으로 농사를 짓는 농민들.

자원 구릉을 깎아내 넓히는 과정 중에 있는 개고개.

□ 자원 현황 및 활동 사진(4)



자원 슷골 저수지 부감도.



자원 슷골 마을 부감도.

□ 자원 현황 및 활동 사진(5)



자원 월은동, 약산, 계봉(계봉), 갠말, 강변말, 양지편 부감도.



자원 갠말, 약산, 강변말, 월은동, 계봉(계봉), 양지편 부감도 외 개고개, 태양광 시설 위치.