

□ 마을 자원조사표

1. 마을 주소 의당 읍 · 면 두만리 자연마을명 : 산골, 새끼들, 상들, 뒷골, 발골, 탑산골, 양, 음지말 중바위 마을(8개)									
2. 대표자 성명: 김○용 직책: 이장 휴대폰: 010-****-****									
3. 마을 유형 <input checked="" type="checkbox"/> 농촌형 <input type="checkbox"/> 산촌형 <input type="checkbox"/> 어촌형 <input type="checkbox"/> 기타()									
4. 마을 인구 - 주민등록상 • 주민: 95명 • 가구: 49세대 • 1인가구: 21세대 - 마을 추산 • 주민: 55명 • 가구: 35세대 • 빈집: 6곳									
구분	총합	0~14	15~19	20~29	30~49	50~64	65~79	80이상	
총합	95	12	11	7	13	32	13	7	
남자	55	9	5	6	6	20	7	2	
여자	40	3	6	1	7	12	6	5	
※다수 성씨: 전주 이씨 5가구 11명									
5. 마을주민의 직업									
구분	농업 가구 (300평 이상)		농업경영체 수		어업 가구		기타		
인원수	33가구 명		33개		가구 명		2가구 명		
6. 마을의 토지이용									
구분	총합	전	답	과수원	임야	대지	상업 지역	공장 지역	기타
면적 (㎡)	-	-	-	-	-	-	-	-	-
비율 (%)	-	-	-	-	-	-	-	-	-
7. 마을의 대중교통									
구분	• 마을 경유 버스 노선 : 3개 노선 641번 일 1회(평정리발), 642번 일 1회 (산성동발), 650번 일 2회 (두만리회차) • 특이사항 : 최근 학생들 등교로 7시 50분 버스가 생김								
	• 기타 마을 내 운송수단 : 행복택시 일주일에 3일 화, 목, 토 운영 (일 2회) 청룡까지 1500원 그 이후부터는 추가 요금 부가 • 특이사항 : 시간에 맞춰 오기 때문에 사용률이 낮음								

5. 귀농·귀촌 인구 (최근10년 간)

귀농귀촌 가구 수		귀농귀촌 인구 수	
주민등록상	마을 추산	주민등록상	마을 추산
0명	6명	0명	11명

6. 다문화가족

다문화가족 가구 수	다문화가족 인구 수	다문화가족 자녀수(미성년)
0명	0명	0명

7. 마을의 소득원

- 주요 생산 소득원 : 밤(70%), 미곡(20%), 고추(8%) 등을 생산하고 있음.
- 자가 소비 생산물 : 고사리(2%), 오미자 등을 소규모 생산하고 있음.
농축 산업 99%, 상업서비스 1% 종사
- 제조·가공 시설 : 없음(정미시설은 만들었으나 삼상 전기가 지원되지 않아 사용하지 못하고 있음)
- 도농 교류 내역 및 소득 : 도농교류체험소득 있음(체험마을 연 매출 1억, 체험객 약 11,600명 정도, 선진지견학 연 2회 정도, 순수익 3천(조합원 배분, 마을기금으로 조성)
- 특이 사항 : 태양광 (에너지 자립 마을)

8. 마을회관

신축년도	규모(평수)	사용빈도(월)	경로당 겸용 여부	토지 소유주	건축물 소유주
2018	34평	12월	○	마을회	마을회

※ 사용빈도가 적다면 이유를 적어주세요.

9. 마을 대표자

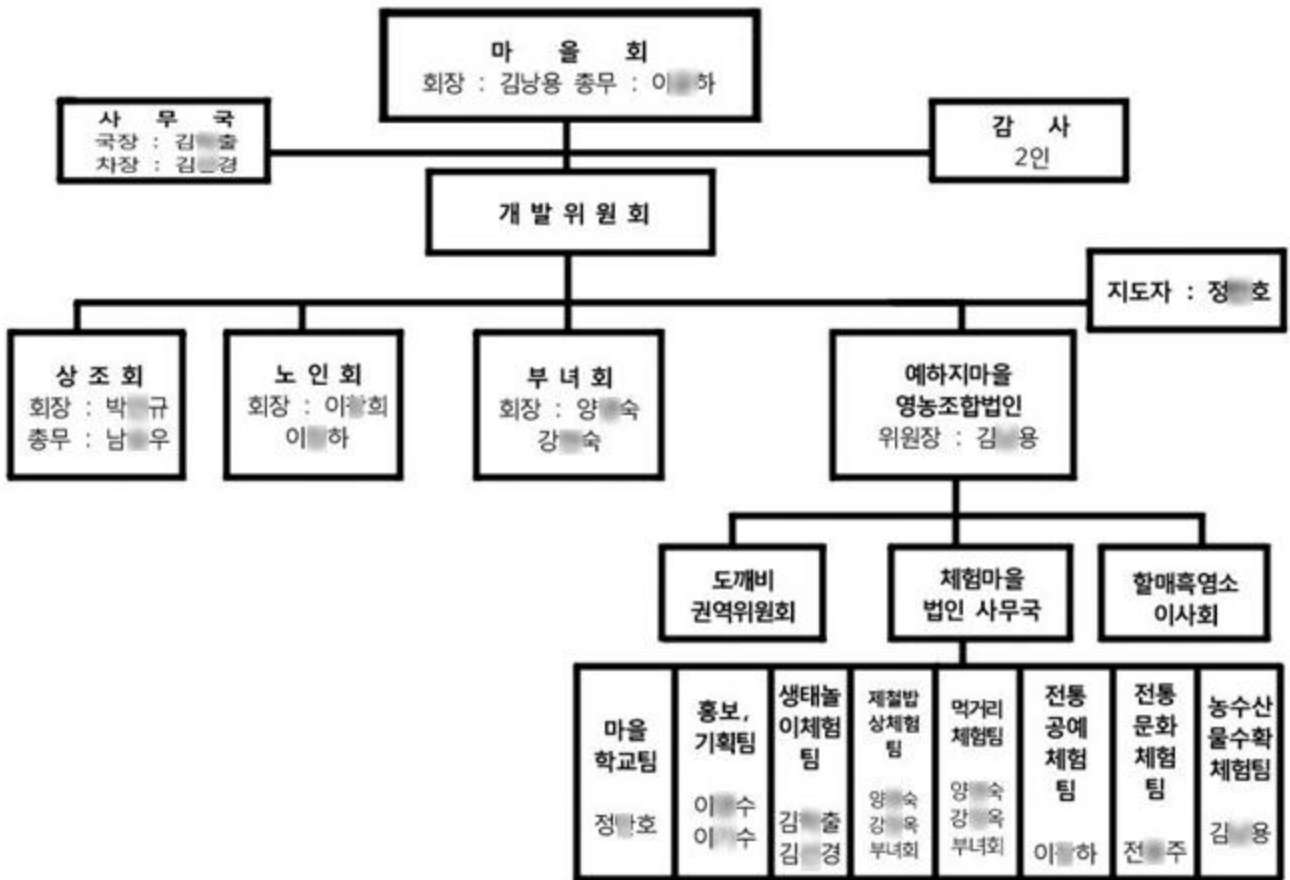

- 마을 조사 일시: 2020.7.1
- 마을 조사 장소: 예하지 마을회관

- 참여 주민 이름
이장 : 김○용
사무장 : 김○출

10. 마을의 유래 및 연혁

백제 때는 웅천에, 신라 때는 웅주에 속했으며 고려 때는 공주목에 속했음. 조선시대 때는 공주군에 속했고 조선시대 말엽에는 공주군 요장면의 지역으로 두메 안쪽이 되므로 두마니, 두매안 또는 두만이라고 하였음. 1914년 행정 구역 개편 때 정안면 동계리 일부를 병합하여 두만리라 하고 의당면에 편입했음.

[유래] 옛날에 우씨 성을 가진 사람이 많이 살아 우만리라 하고 있었는데, 한일 합방 이후 두만리로 되었음

2007년부터 도농교류 공동체 활동 시작하여 현재 다양한 공동체 사업을 통해 농촌공동체 활성화를 위해 노력하고 있음

11. 마을 지도

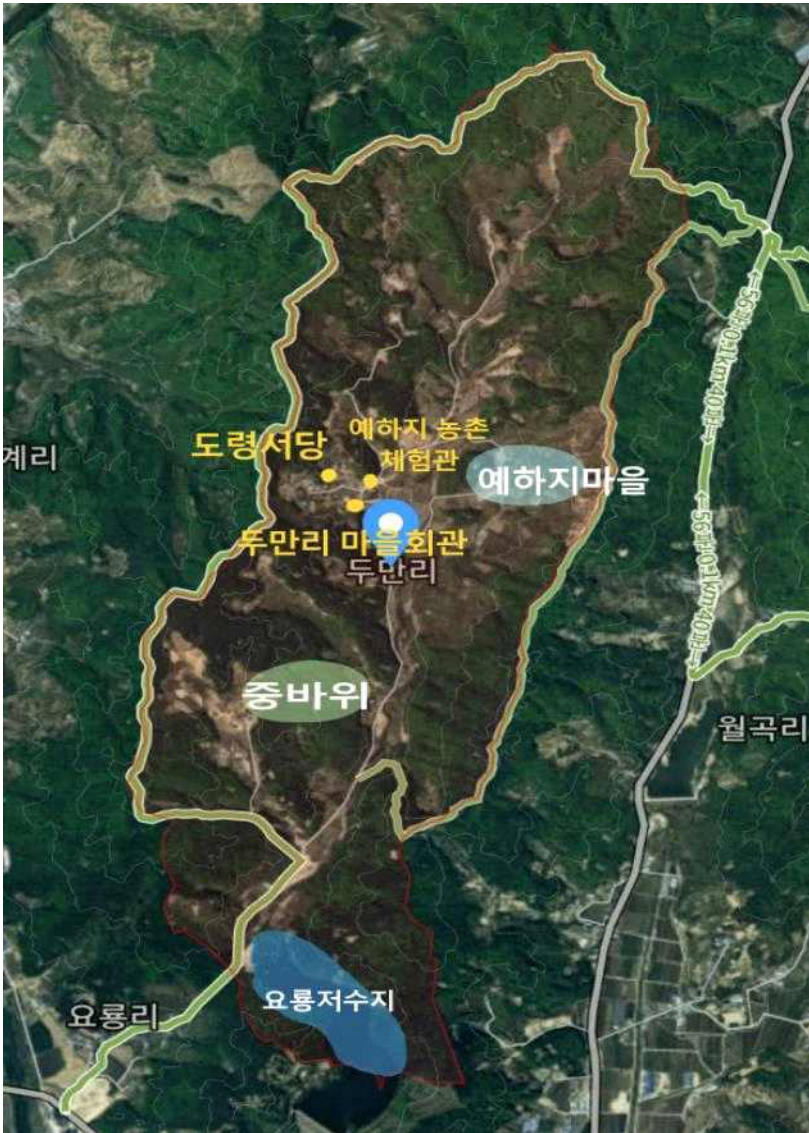

12. 마을 부지 현황

위치(지번)	지목	면적(m ²)	소유	현황	비고

13. 정주 여건

상수도	도시가스	광대역통합망 (유무선, 방송 및 인터넷)	하수도
<input checked="" type="checkbox"/> 자체 <input type="checkbox"/> 광역 <input type="checkbox"/> 없음	<input type="checkbox"/> 있음 <input checked="" type="checkbox"/> 없음	<input checked="" type="checkbox"/> 있음 <input type="checkbox"/> 없음	<input checked="" type="checkbox"/> 있음 <input type="checkbox"/> 없음

14. 사업 추진 내역				
년도	사업명	사업비(백만원)	소관부처	사업내용
2007년	오도이촌사업			공주시에서 5일은 도시에서 2일은 촌에서 보내자는 사업
2007년	농업체험휴양마을	10~60	농업기술센터	농촌 체험사업 발전 목적
2012년	팜스테이 마을	8	농협중앙회	관광지 개발
2017년	권역사업	40억		의룡 1리와 같이 진행하고 있음
2019~2020년	농경문화소득화 모델사업	2년 총 4억	농촌진흥청	연자방아, 집터다지기, 집터복원 등의 사업 실시 - 마을에 연자방아 2개, 2020년 방아기능 복원 예정, 집터 다지기로 지은 집(현재 창고로 사용 중, 새로 지은 뒤 관광자원화할 예정)
2020년	농촌 축제지원사업	연 10	농림부	5년 계획사업, 주민 공동체 활성화 사업
2019년	주민 참여 혁신 모델	3 ~ 4	주민 공동체과	3대 위기 (저출산, 고령화, 양극화) 극복, 일자리 극복
15. 마을 규약·정관, 고유번호증 유무				
구분	마을회	영농조합	마을기업	기타
조직 유무 (조직명)	두만리 마을회	예하지 영농 조합 법인	도깨비 권혁 추진 위원회	상조회
규약 유무	있음(2018년)	있음(2013년)	있음 (2018년)	있음
16. 마을기금 운영 현황				

17. 마을의 위치 및 생태·자연적 특징

- **마을 접근성:** 인구 밀집지역인 세종, 공주시내, 천안시, 아산시와 1시간 이내 접근 가능
- **마을 지형:** 두만리의 북부와 서부에는 각각 300여m와 100여m의 산지가 형성되어 있고, 동부에는 200여m의 산지가 형성되어 있다. 남부와 중부에는 정안천의 소하천 지류들이 군데군데 흐르고 있음
- **마을 형태:** 천태산 기슭이 마을을 둘러싸며 225m인 봉화산이 위치, 마을 안으로 흥골천(두만천 지류)이 요룡저수지로 흘러들어가고 하천 주변으로 다랭이논이 위치, 산기슭에 밭농사, 산에는 밤나무 군락이 있음. 마을 전체적으로 바위가 많으며 용천수가 많음. 가뭄 때 물이 부족하여 예전엔 농사를 짓기 위한 둑방이 많았으나 관정을 통해 물이 공급되면서 많이 사라져 가는 추세임

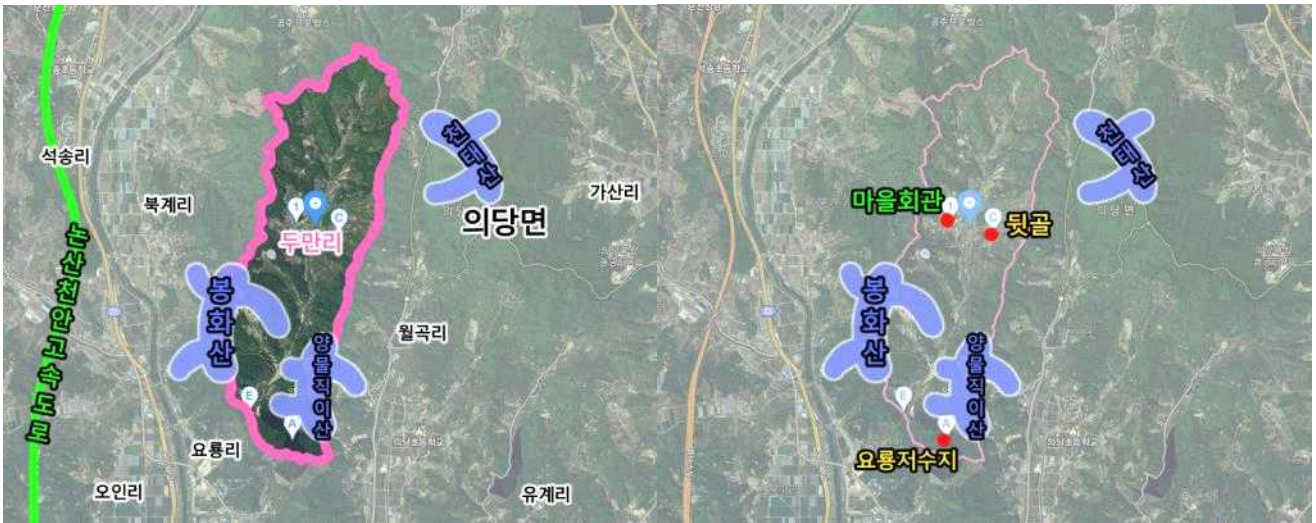

▲두만리 지도

▲두만리 마을이름

자연생태자원

- **두만천** : 두만리 북쪽 경계부의 산지에서 발원하여 북동-남서 방향으로 종단하고 요룡리로 유입되어 흐르다가 정안천으로 합류함. 현재 1급수로 수질이 유지되어 정비 시 물놀이장으로 사용 가능함. 버들치, 중탕이, 다슬기, 붕어, 피라미, 멧텅구리, 납자루, 연가시, 가재 등이 살고 있으며 잠자리가 많음
- **다랭이논** : 마을이 산 중에 위치하고 있어 부족한 농토로 인해 자연스럽게 발생한 경관이지만 오히려 경관상 아름다움을 간직하고 있는 농촌자원임. 다랭이논에서 마을의 특산물인 우렁쌀이 재배되고 있음
- **사방댐** : 산불을 방지하기 위해 조성된 시설이지만 여름철에는 수영장 등으로 활용가능한 자원임. 사방댐으로의 접근성을 향상시킬 필요가 있음.
- **요룡저수지** : 두만리와 요룡리 사이에 위치한 농업용수 공급용 저수지

로 이 저수지를 테마로 한 창조적 마을 만들기 사업이 진행 중, 토종 물고기가 다수 서식하고 있었으나 최근 낚시꾼들에 의해 외래종들이 그 자리를 대신하고 있음

- **샘 (우물)** : 총 4곳 이상 위치하고 있으나 현재 사용 하지 않고 있음. 현재도 물이 마르지 않았기 때문에 정비를 통해 활용 가능함
- **생태하수정화시설** : 홍골천 중하류에 위치한 하수도 시설. 주변에 측백나무, 소나무, 매실나무, 노광나무가 심어져 있으며 미꾸라지, 붕어, 창포, 부들을 볼 수 있음. 하천정화용으로 조성된 습지도 하천 중간에 있어, 관로가 막혀서 정화하기 어려운 상태이며, 습지로 물이 유입 안되고, 하천을 통해 그대로 빠져나가는 실정이라, 물길을 바꾸는 수문이 필요함
- 친환경인증 농가 5가구

18. 마을의 역사문화자원

자원 분야	세부 내용 (세부항목, 규모 및 주요 특징, 현재 상황, 관련 사진)
금광	일제 강점기 금을 캐기 위해 조성되었던 동굴로, 현재 마을에 2곳이 남아 있음 동굴 입구부터 거리는 약 10m로 추정되며 향후 정비를 통해 냉풍욕장 등으로 활용 가능함
참나무	마을에 제사를 지내는 서낭당에는 다른 마을의 서낭당과 달리 참나무 서낭목이 있었다고 함. 2002년 이후에는 느티나무를 서낭목으로 심었다고 함
상여바위 전설	이곳에는 큰 바위가 하나 있는데 여기에 살던 사람이 양지말에 놀러 왔다가 집으로 돌아가던 중 귀신들이 상여를 들고 요령을 흔들고 곡을 하며 가고 있는 모습을 보고, 동행하게 되었는데 이 바위에 다다르자 귀신들이 사라졌다고 하고, 이 바위를 상여바위, 행여바위라고 함
상여집	주민들이 공동으로 사용하는 상여는 보관하는 장소로 현재도 그 장소가 마을에 남아 있어 향후 정비를 통해 도시민들의 견학 장소로 활용 가능함
돌담	산골자원의 가장 흔한 것으로 돌이 많아 마을에는 예로부터 돌담이 많이 위치하고 있었으나 근대화 이후 담장 개량으로 인해 현재는 돌담이 많이 사라진 상태임
장승, 솟대	잡귀와 질병을 막아준다는 장승과 솟대가 예하지마을 초입에 위치해 있음 매년 1~2개 장승을 보수하고 있음





20. 마을의 공동체자원 (주 이용시설 위치확인)



자원 분야	세부설명 및 위치
공동체 행사	마을야유회(봄, 가을) 어버이날 마을회 주최 경로잔치 개최
마을 공동체 프로그램 현황	평생교육프로그램 운영(체험관) 한지공예, 백제춤, 그림그리기, 글 읽어주기, 합창, 노래부르기, 건강체조 등 주민자치, 노인회 프로그램을 비정기적으로 10~12회로 집중 운영하고, 주로 12월~2월 사이에 집중 실시함
마을조직 활동현황	<ul style="list-style-type: none"> * 마을회 : 마을 행사, 사업추진 * 노인회 : 마을 청소, 복지 * 부녀회 : 부녀회 활동, 식사준비 * 상조계 : 마을 대소사 관리, 마을발전 * 예하지 영농 조합 법인 : 체험 활동 운영
인적 자원 (명인, 유명인 등)	<ul style="list-style-type: none"> • 집터다지기(충남무형문화재 45호) 선소리꾼 전용주, 공연팀 10여명(마을주민, 땅주인, 풍물팀 등) • 고수(판소리, 민요 북) : 오영기(연습실이 마을에 있음) • 짚풀공예 : 이주흥 • 왕골공예 : 이윤하 • 짚, 왕골공예, 목공 : 이영수 • 체험지도사 : 이창희, 김남용, 강현숙, 정민호, 박인규, 이장하, 김학출(사무장) • 인성지도사 : 김남용 • 텃밭명예교사 : 강현숙, 김남용, 김학출(사무장) • 세밀화그리기 : 이기수 • 도자기 : 우영기 • 오세례 : 전통음식 및 손맛 • 친환경 텃논 찾아가는 모내기 프로그램 운영(서울, 대전, 세종) : 김남용, 김학출(사무장)

<p>자매결연 단체명/ 결연 연도 / 연간교류/ 비고</p>	<p>서울대공원/ 2007년 / 5회/ 농산물 판매, 봉사 활동, 가축질병 예찰 전민 중학교 / 2010년 / 1회/ 농촌 체험</p> <hr/> <p>의당초등학교 / 2013년/ 3회/ 농산물 수확체험. 식사랑·농사랑 운동 수촌초등학교 / 2013년/ 3회/ 농산물 수확체험 (학교로 방문하는 농촌 텃밭교육) 대전충남녹색연합- 농산물 수확체험, 생태캠프(체험관) 농협 중앙회 - 또 하나의 마을, 명예이장제도 운영중</p>
<p>특이사항</p>	<p>예하지 마을이라는 브랜드명이 있음(무지개가 뜨고 노을이 지는 좋은 땅 이라는 의미) 홈페이지[http://yehazi.com]</p>

19. 마을의 경제자원	
이름	세부 내용(세부항목, 규모 및 주요 특징, 현재 상황, 관련 사진)
도령서당	2001년에 만들어져 한학자 2명이 운영 중인 서당으로 서당체험을 원하는 어린이들과 한학자들이 많이 찾고 있음 마을 내에 위치하고 있어 마을과의 연계 사업 가능성이 매우 큼
마을 둘레길	마을 안길이 모두 연결되어 있어 체험객들과 방문객들이 천천히 걸으며 마을을 투어할 수 있는 길 향후 안길정비를 통해 볼거리와 쉼거리를 보완하고자 계획 중
주요 농특산물	주로 미곡을 많이 재배하고 그 외의 작물로 고사리, 감자, 매실, 옥수수, 강낭콩, 알밤 등을 재배함. 가공 상품으로는 매실 효소와 건나물이 있으며, 친환경 우렁쌀, 공주 알밤, 예하지 먹고사리, 김치를 팔기도 함.
체험 프로그램	연중 천연 염색, 인절미 만들기, 목공예체험, 도령서당 예절교육, 천연염색 체험을 할 수 있음 <ul style="list-style-type: none"> 봄 : 단오 화전놀이 체험, 모내기 체험, 산채나물·감자 수확체험 여름 : 시냇물 생태놀이 체험, 옥수수 수확 체험 가을 : 오미자 효소 체험, 김장 체험, 고구마·밤·오미자 수확체험 겨울 : 달집 태우기, 쥐불놀이
지달구 축제	예하지 마을은 매년 정월초 열흘에 신농기를 마을 광장에 세우고 마을에 들어오는 액을 막는 대보름 행사를 진행해 왔다. 11회째 운영 중으로 김장축제로 시작하여 우렁텃논축제, 대보름축제로 진행되다가 2020년 집터다지기와 백제춤을 메인 테마로 지달구축제를 개최함
할매 흑염소 농장	회원 6명, 준회원 11명으로 구성, A농장 150마리, B농장 30여마리의 염소를 키움. 염소파동 이후 경영상의 어려움으로 2명이 책임 관리 중
마을 학교	7월 방학 때 15~30일 마을 어린이 대상으로 자연생태교육, 전통문화교육, 먹거리, 택견 등의 교육을 실시함. 수촌초, 의당초 어린이들이 합류하기도 함(체험관과 도령서당 사용)

21. 마을의 시설

이름	사진	세부설명 (세부항목, 규모 및 주요 특징)
녹색 농촌체험관		<p>의당면 서당길 72 시설 대표자는 이창희 / 등록회원 수는 31명 실제 이용자 수는 27명 빔프로젝트 보유하고 있으며 콘크리트 건물로 2층 총 90평이다. 1층은 강의실, 샤워실로 사 용 2층은 식당으로 사용 중</p>
박물관		<p>마을 농기구 및 목공, 수석, 짚풀, 그림 등 주 민 취미 작품 전시를 위한 공간으로, 안쪽에 목공실을 있어 체험도구 제작할 수 있음. 현재는 물건이 많아 전시에 문제를 겪음 (전시보관 창고 설치 고려 중)</p>
정미소		<p>쌀 소포장, 정미 체험을 위하여 지었으나, 삼상 전기가 들어 오지 않아 운영되지 못하고 있음</p>
야외 체험장		<p>민물고기 생태놀이장으로 사용 (사방댐 활용, 10평 규모의 정자가 옆에 위치)</p>
숙박 시설 예하제		<p>한옥 3칸 크기 10명 숙박 가능 도령서당 내에 위치</p>

<p>도령서당</p>		<p>2001년에 만들어져 한학자 2명 서당체험 운영 중</p>
<p>덤방</p>		<p>예전엔 농사를 짓기 위한 덩방이 많았으나 관정을 통해 물이 공급되면서 많이 사라지고, 현재 남은 것들은 골목 내 정원으로 꾸며져 있거나 미꾸라지 양식을 하는데 활용하고 있음</p>
<p>정자</p>		<p>마을 곳곳에 총 6개의 정자가 위치</p>
<p>특이사항</p>		

22. 기타

구분	세부 내용
<p>마을의 문제점과 건의사항</p>	<ul style="list-style-type: none"> • 정미소의 가동을 위해 전기 삼상인입 시급 • 요룡리~두만리까지 면도로 개통 필요, 마을 입구 도로가 좁아 버스가 진입이 안되는 실정임 • 행복택시는 주민들의 요청이 없더라도, 정해진 요일과 시간에 와서 대기하는 방식으로 운영하고 있어, 사용률이 매우 저조함. 우리가 요청할 때 들어오는 방식으로 변경 필요함 • 흥골천 준설 시 바닥의 돌까지 모두 파갔기 때문에 흙바닥이 노출되어 썩는 냄새가 나고, 주변 논에서 비료가 흘러 들어가 풀이 많이 자라, 물고기가 살지 못하는 실정임, 흥골천의 생태하천으로 재조성이 필요
<p>마을에서 원하는 사업과 건의사항</p>	<ul style="list-style-type: none"> • 유지와 하천부지 활용한 마을정원 조성 사업 • 마을진입로 확장 후 논쪽은 과목, 산쪽은 교목을 심어 가로수 조성 사업을 추진하고자 함

□ 자원 현황 및 활동 사진(1)

	
<p>자원 마을 입구의 표지석</p>	<p>자원 마을에서 체험 농장시 사용하는 밭</p>
	
<p>자원 마을 중반의 길 모습 폭우 시 취약한 모습을 하고 있음</p>	<p>자원 마을에서 복원 사업을 하고 있는 연자 방아 모습</p>
	
<p>자원 마을 내에 위치한 샘</p>	<p>자원 집터 다지기로 지은 집, 현재 보수 공사 예정 중</p>

□ 자원 현황 및 활동 사진(2)

	
<p>자원 마을 체험장으로 이용하고 있는 건물</p>	<p>자원 예전에 많았던 둠병이 사라지고 현재 하나는 집앞을 꾸미는 용도로 사용</p>
	
<p>자원 마을 곳곳에 있는 돌탑</p>	<p>자원 6개 있는 정자 중 1개</p>
	
<p>자원 도령 서당 가는 길</p>	<p>자원 마을 회관 앞 현재 창고로 사용하고 있는 건물</p>

□ 자원 현황 및 활동 사진(3)



자원 마을회관 뒷편의 분리 수거장

자원 마을 위쪽에 위치한 평상



자원 할매 흑염소 농장



자원 경관 사업 하는 모습



자원 마을 초입에 있는 비



자원 두만리 마을 지도

□ 자원 현황 및 활동사진(4)



자원 마을 초입 장승

자원 다랭이논



자원 마을입구 돌탑

자원 옛우물



자원 빨래터

자원

□ 자원 현황 및 활동 사진(5)



자원 예하지 마을 전경



자원 두만리 전체 전경

□ 자원 현황 및 활동 사진(6)

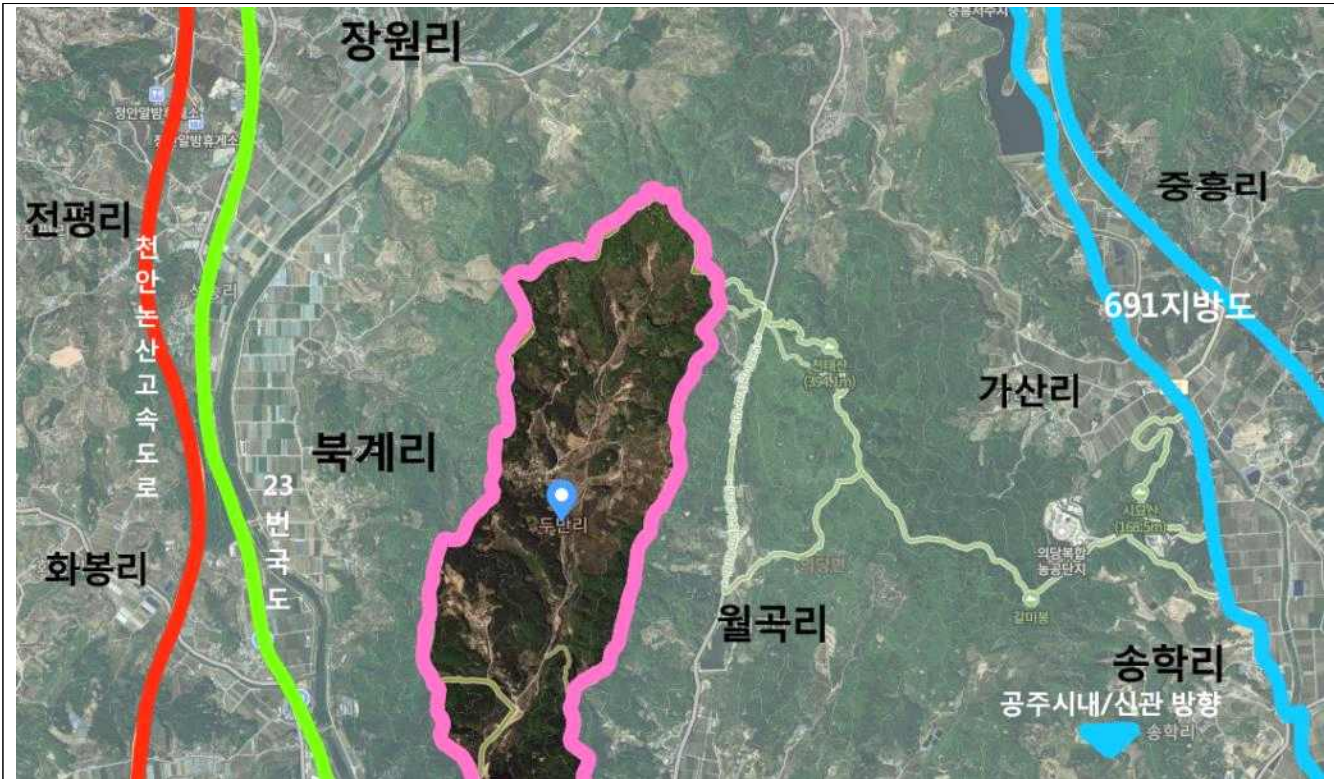

자원	두만리 주변 리
----	----------



자원	두만리 북쪽
----	--------