

□ 마을 자원조사표

1.마을주소 : 이인면 초봉리 - 자연마을명 : 학소동, 대골, 봉감, 푸새울, 선근, 검은바위골 마을(6개)									
2.대표자 성명 : 이○재 직책 : 이장 휴대폰 : 010-****-****									
3.마을유형 : <input checked="" type="checkbox"/> 농촌형 <input type="checkbox"/> 산촌형 <input type="checkbox"/> 어촌형 <input type="checkbox"/> 기타()									
4.마을인구 주민수 : 302명, 가구수 : 134세대, 1인가구 : 52가구 빈집 3가구 실거주 주민수 : 328명									
구분	총합	0~14	15~19	20~29	30~49	50~64	65~79	80이상	
총합	302	9	24	37	50	90	51	41	
남자	154	6	10	18	28	55	25	12	
여자	148	3	14	19	22	35	26	29	
※다수 성씨: 안동 김씨 24가구									
5. 마을주민의 직업									
구분	농업 가구 (300평 이상)	농업경영체 수		어업 가구		기타			
인원수	127가구	127개		가구 명		7가구			
6. 6. 마을의 토지이용 - 개략적으로									
구분	총합	전	답	과수원	임야	대지	상업 지역	공장 지역	기타
면적 (㎡)	2,456,000	252,000	767,000	-	1,437,000	-	-	-	-
비율 (%)	100	10	31	-	59	-	-	-	-
7. 마을의 대중교통									
구분	• 마을 경유 버스 노선 : 1개 노선 (264번 순환 3회) • 마을 버스 운행 횟수 : 3회 • 특이사항 : 주민들의 주 생활지역이 공주 시내이지만 버스 노선이 적어 불편함								
	• 기타 마을 내 운송수단 : 마트는 농협에서 운영하는 차로 이용 • 특이사항 : 없음								

8. 귀농·귀촌 인구 (최근10년 간)

귀농귀촌 가구 수		귀농귀촌 인구 수	
주민등록상	마을 추산	주민등록상	마을 추산
1가구	4가구	4명	15명

9. 다문화가족

다문화가족 가구 수	다문화가족 인구 수	다문화가족 자녀수(미성년)
1가구	2명	0명

10. 마을의 소득원

- 주요 생산 소득원 : 축사 60%, 쌀 30% 등을 생산하고 있음.
- 자가 소비 생산물 : 고추, 깨 등을 소규모 생산하고 있음.
- 제조·가공 시설 : 정미소(1970년도 세워짐, 60평)
- 도농 교류 내역 및 소득: 5도 2촌 장 익는 마을 : 된장 공장, 체험도 가능(법인이지만 마을공동사업이 아니라, 발전기금을 내지 않고 있음)
- 특이 사항 : 없음

11. 마을회관

신축년도	규모(평수)	사용빈도(월)	경로당 겸용 여부	토지 소유주	건축물 소유주	비고
1994	30	12월	겸용	마을주민	마을	선근
1990	40	12월	겸용	마을주민	마을	푸세울

※ 사용빈도가 적다면 이유를 적어주세요.

12. 마을 대표자

이 장	이○재		010-****-****		
구 분	성 명	회원수	반 명	자연마을 이름	반장명
노인회장 1구	정○영	136명	1반	학수동	이○구
노인회장 2구	전○규		2반	대골	김○복
노인회장 3구	정○자		3반	봉감	유○수
부녀회장	조○수	19명	4반	푸세울	김○식
청년회장	노○일	60명	5반	선근	신○호
지도자	서○선		6반		백○
대보름 번영회	노○일	67명	7반		전○규
			8반	검은바위골	최○규



- 마을 조사 일시 : 2020년 7월 28일 오전 10시
- 마을 조사 장소: 마을회관 앞 쉼터
- 참여 주민 이름(나이) : 이○재 이장

13. 마을의 유래 및 연혁

조선 말기 공주군 목동면(木洞面) 지역으로, 1914년 목동면 선근리(善根里)·군량리(軍糧里)의 각 일부가 통합되어 초봉리로 개편되었다가 1995년 공주군이 공주시와 통합되면서 공주시 이인면 초봉리가 되었음

(출처 한국학중앙연구원 - 향토문화전자대전)

건지산에서 동쪽으로 뺏어내린 산줄기 아래 넓게 자리 잡은 초봉리는 예로부터 인근에 푸새가 많다고 해서 푸세울, 초봉이라고 불리우는 마을임.

(출처 이인면지)

14. 마을 지도

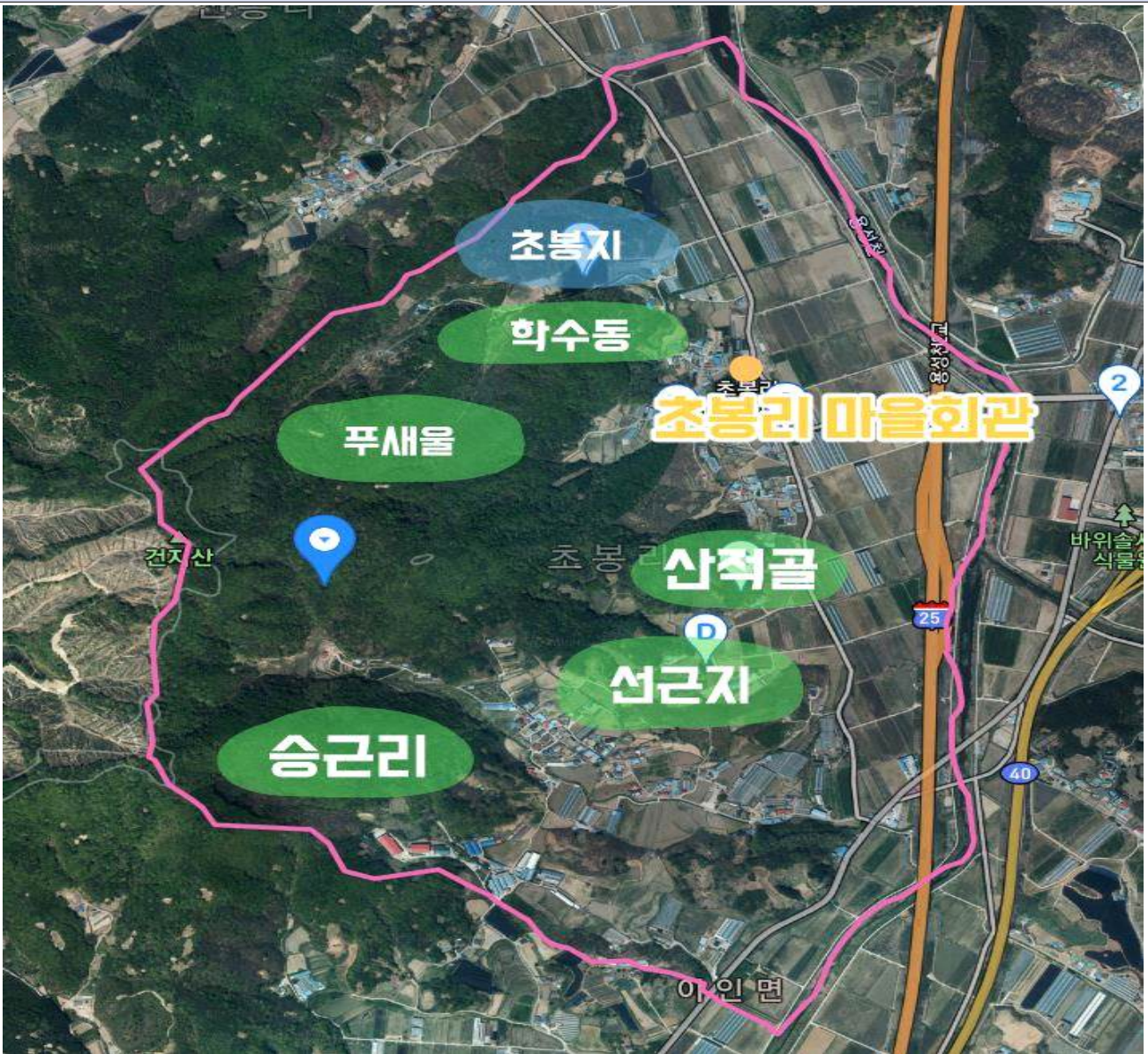

15. 마을 부지 현황

위치(지번)	지목	면적(㎡)	소유	현황	비고
--------	----	-------	----	----	----

정보비공개

16. 정주 여건

상수도	도시가스	광대역통합망 (유무선, 방송 및 인터넷)	하수도
<input type="checkbox"/> 자체 <input type="checkbox"/> 광역 <input checked="" type="checkbox"/> 없음	<input type="checkbox"/> 있음 <input checked="" type="checkbox"/> 없음	<input checked="" type="checkbox"/> 있음 <input type="checkbox"/> 없음	<input type="checkbox"/> 있음 <input checked="" type="checkbox"/> 없음

17. 사업 추진 내역

년도	사업명	사업비(백만원)	소관부처	사업내용
2015	마을 안길 정비 공사	20	이인면	초봉리 푸세울 안길 정비
2015	수도관 설치 공사	20	이인면	수도관 설치
2015	옹벽 설치 공사	30	이인면	초봉리 푸세울 옹벽설치 및 포장
2016	마을 안길 정비 공사	15	이인면	초봉리 선근길 정비
2017	소하천 정비	19	이인면	송근리, 관장이 소하천 정비
2017	배수로 정비	20	이인면	푸세울 배수로 정비

18. 마을 규약·정관, 고유번호증 유무

구분	마을회	영농조합	마을기업	기타
조직 유무 (조직명)	있음	이인영농조합	5도 2촌 장있는 마을 있었는데 사라짐	
규약 유무	1972년 정관	없음		

19. 마을기금 운영 현황

정보비공개

20. 마을의 위치 및 생태·자연적 특징

- 마을 접근성:** 천안~논산 간 고속국도가 동부에서 남북 방향으로 뻗어 남쪽으로는 용성리에, 북쪽으로는 주봉리에 연결되고, 국도 40호선도 남동부에서 남북 방향으로 뻗어 남쪽으로는 구암리에, 북쪽으로는 용성리에 연결됨. 또한 시도 16번이 동부에서 남북 방향으로 뻗어 남쪽으로는 국도 40호선에, 북쪽으로는 신흥리에 연결됨.
- 마을 지형:** 초봉리의 서부·북부·동부로는 해발 고도 200여m의 산지가 형성되어 있고, 건지산(乾芝山)[235.8m]이 솟아 있음. 동부로는 용성천(龍城川)이 남북 방향으로 흐르고 있고 비교적 큰 규모의 충적 평야가 펼쳐져 있음. 이 용성천 연변의 평야는 '푸세들'이라 불리우고, 용성천 연변에는 인공제방이 축조되어 있음. (출처 한국학중앙연구원 - 향토문화전자대전 2020.7.26.)
- 마을 형태:** 마을 북서쪽부터 남서쪽까지는 건지산 자락이 뻗어 있어 산지가 많아서 주요 수입원인 농업이 가능한 농작지는 남쪽에 분포해 있으며 많은 도로들 또한 이곳을 지남. 학동, 선근지, 산적골, 승근리 등 주로 동쪽에 주민 거주지역이 밀집해 있음.

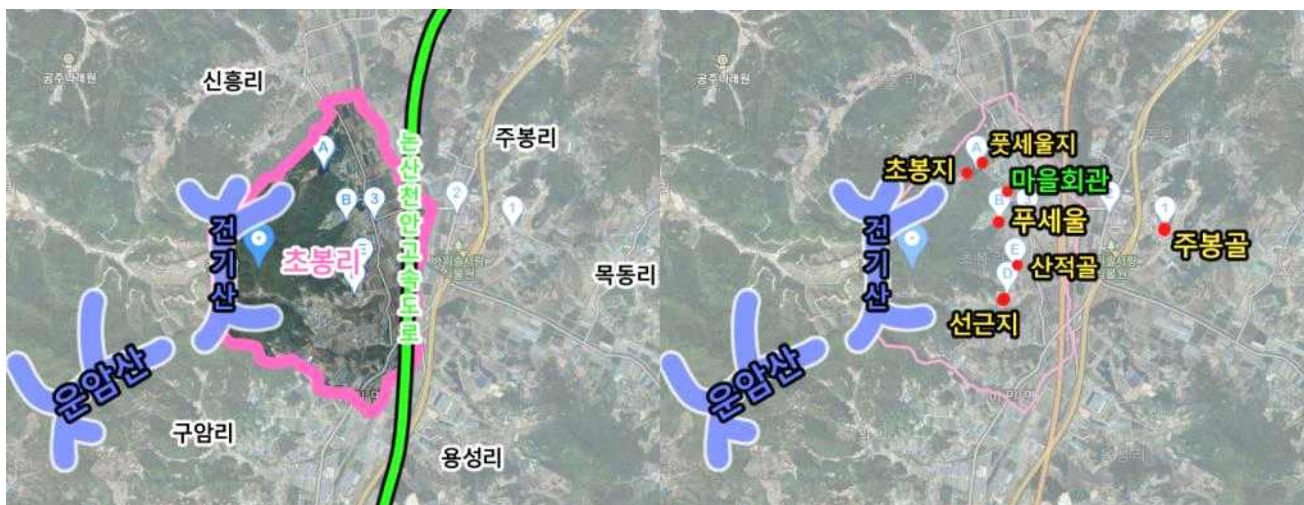

▲ 초봉리 마을위치도(카카오맵)

▲ 초봉리 자연마을 위치와 지명(카카오맵)

<p>자연생태자원</p>	<ul style="list-style-type: none"> 건지산 : 상을 당했을 때 쓰는 건 같이 생겼다 하여 건지산이라고 하며 산이 공중에 뜬 것 같다 하여 검둥산이라고도 함. 옛날에 도시 사람들이 공중에 뜬 산이 있다는 소문을 듣고 그 산을 보러왔다가 거짓임을 알고 울고 갔다는 설이 있음. (출처 한국학중앙연구원 - 향토문화전자대전)
<p>특이사항</p>	<p>없음</p>

21. 마을의 역사문화자원		
자원 분야	사진	세부 내용 (세부항목, 규모 및 주요 특징, 현재 상황, 관련 사진)
지석묘군		<p>공주와 부여를 연결하는 국도 40호선 변에 위치해 있으며 초봉리 고인돌군은 용성천 변에 논으로 개간된 경작지 사이에 수령 250년 이상 된 느티나무와 함께 위치함. 지표상에서 확인되는 고인돌은 수령 250년 이상 된 느티나무를 중심으로 약 100㎡의 범위에 밀집되어 있음. 현재 구체적인 정형을 갖추고 있지는 않으나, 분포 현황을 기초로 할 때 대형 1기·중형 1기·소형 1기가 삼각형의 형태로 위치함.</p> <p>1987년 지표 조사로 알려진 후 지금까지 여러 번의 지표 조사가 있었으나, 정식으로 발굴 조사되지는 않았음.(출처 한국학중앙연구원 - 향토문화전자대전.2020.7.26.)</p> <p>동학 때 녹두장군 전봉준이 사람을 모집하여 무예를 가르친 무예훈련장소였다고 함</p>
초봉리 고인돌군 옆 보호수		<p>2020년 현재는 태풍으로 소실되어 밑동만 남아 있는 상태임.</p>
우물		<p>초봉리는 동네우물이 많은데 선근이에 3개, 푸세울에 3개, 대골에 1개, 봉강에 3개가 있었고, 학수동과 검바위 길가에도 마르지 않는 샘이 있다고 하나 지금은 다 묻어 버려 남아있지 않음.</p>
추포집 (秋圃集)		<p>2000년에 간행된 공주 출신의 문인 양기덕의 문집, 상·중·하 3권 1책으로 되어 있고, 컴퓨터 조판에 횡서로 편집하였으며, 한장본의 형태로 제본하였다. 권수제 및 판심제 모두 '추포집(秋圃集)'임. 책의 크기는 가로 21cm, 세로 29cm이며, 원문과 번역문을 나란히 실었음. * 시는 극히 소량이어서 의미를 부여하기 어려우나, 잡저에 들어 있는 동학군에 대한 기록은 갑오년 당시의 공주 지역 유림의 동향을 알아볼 수 있는 내용을 담고 있기에 어느 정도 사료적 가치가 있음. (출처 한국학중앙연구원 - 향토문화전자대전.2020.7.26)</p>

<p>푸세울 용무덤 전설</p>	<p>초봉리에는 큰 느티나무가 두 그루가 서 있는데, 한쪽에 푸세울 용총이라 불리는 용무덤이 있음. 계룡산에서 우금치로 옮겨와 이슬만 받아먹고 살던 뱀이 하늘의 계시를 받아 이무기가 되고, 푸세울에서 100년을 수도하게 되었다고 함.</p> <p>이 이무기는 맑은 물이 흐르는 냇가에 집을 만들어놓고 그 굴 속에서 수도를 하였는데, 100년의 수련 중간에 비명을 듣고 한 여성을 구해주었지만 이 일로 100년의 수련을 새로 명 받게 됨.</p> <p>그 수련 또한 마치고 하늘에서 내려온 물줄기를 타고 올라 가던 중 아낙네의 외침에 물줄기는 끊어지고 뱀은 땅으로 떨어져 죽게 됨. 이후 이무기의 무덤 자리에 비가 올 때마다 흙이 쌓이더니 큰 무덤으로 변하였다고 함. 그리고 세월이 흐르면서 이곳에 느티나무 두 그루가 자라기 시작하여, 지금은 마을의 정자나무로 자라 있다고 함. (출처 한국학중앙연구원 - 향토문화전자대전.2020.7.27.)</p>
<p>성근사 절터</p>	<p>성근사는 매일 수백 명의 신도가 찾아올 정도로 아주 큰 절이었다 함. 그런데 어느 날, 인근의 다른 사찰에서 한 승려가 시기하는 마음을 품고 성근사 주지를 찾아와, 이인면소재지 쪽의 산줄기를 끊어 사람들 왕래를 편하게 하면 절이 더욱 번창할 것이라고 거짓말을 했다고 함.</p> <p>성근사 주지는 이 말에 혹하여, 산줄기를 끊고 고개를 낮추어 정자나무를 심었는데, 어찌된 일인지 그날 이후 점점 신도의 수가 줄면서 결국 절은 망하고 말았다 함.</p> <p>일설에는 산맥을 끊은 자리에서 절터의 좋은 기운이 모두 빠져나간 것이라고 하는데, 지금도 선군이 앞산에는 이인으로 통하는 길이 있고, 고갯마루에 느티나무 고목이 한 그루 남아 있음.</p> <p>(출처 한국학중앙연구원 - 향토문화전자대전 2020.7.27.)</p>
<p>산신제</p>	<p>공주시 이인면 초봉리 선근에서 산신제가 언제부터 전래되어왔는지 정확히 알 수 없으나, 약 300년 전부터 이어져왔다고 전한다 함. 일제강점기 이후로도 지금까지 철저히 규칙을 지키며 지내오고 있음. 지금까지 산신제를 지극하게 지내오는 이유는 일제강점기 때 마을 사람 10여 명이 일본으로 징병을 당했는데 모두 살아 돌아왔고, 6·25전쟁 때 의용군으로 나간 사람도 모두 살아서 돌아왔기 때문이라고 믿음.</p> <p>(출처 한국학중앙연구원 - 향토문화전자대전)</p>
<p>특이사항</p>	<p>마을 자체 내에서 노래를 만들어 협동심을 유발시키기도 했는데, [선근가]와 [건지상 기상받아] 등은 현재 많은 사람은 모르나 5도 2촌시 테마 형식으로 만든 것임.</p>



22. 마을의 경제자원

이름	사진	세부 내용
초봉양식장		<p>금붕어, 비단잉어, 왕우렁이, 물고기 체험장 연 1억 정도 수요가 있다고 함.</p>
초봉농선 미곡처리장		<p>초봉리에 있는 대단위 자동화 농산물 건조 및 저장 시설로, 벼를 수확한 후 산물을 수매하여 건조와 저장 과정을 개별 농가 단위가 아닌 대단위 자동화 과정을 통해 일괄 처리하는 시설이다.</p>
축사		<p>초봉리 전체 가구의 60%가 축산업에 종사하고 있으며, 축사의 개수와 개체수는 공주에서도 한 손에 꼽을 수 있을 정도로 그 규모가 크다.</p>
특이사항		

23. 마을의 공동체자원 (주 이용시설 위치확인)

자원 분야	사진	세부설명 및 위치
공동체 행사		<p>번영회 중심으로 대보름 행사를 주관, 대보름 즈음에 주민들이 모여 율놀이를 하고 같이 모여 식사를 함. 또 마을주민들의 안녕을 비는 '산신제'도 몇 십년 넘게 지내오고 있음</p>
마을 공동체 프로그램 현황		<p>요가, 노래교실을 마을회관에서 운영하고 있으며, 남자 분들은 탁구장에서 탁구를 칩(회원 59명 정도)</p>
마을조직 활동현황		<ul style="list-style-type: none"> • 상조회 : 번영회에서 상조회 일을 총괄해서 도와줌 • 번영회 : 마을에 와서 18~60세는 무조건 들어야 하고, 현재 회원 67명으로, 주요 일은 봉사활동임. 매년 5월 1일~ 9일은 2인 1조로 조를 만들어 3일에 한번 방역활동을 전개함. • 탁구동호회(60명) : 남자어르신들이 탁구를 즐겨 치심, 월 1만원 회비
인적 자원 (명인, 유명인 등)		<p>전통적으로 한옥장(강만식씨 부친)이 있었음. 그 밑에서 배운 마을 어르신이 다수, 마을의 50%가 목공하시는 분들이 많음(김상현, 김용만, 권영석)</p> <p>공주 시내 다리 놓을 때 철근작업을 수행하는 김용복씨가 있음</p>
자매결연 단체/기업/마을명		<p>장익는 체험관 (고추장, 된장 만들기 체험)을 5도 2촌사업으로 조성하였으나 지금은 따로 활동을 하지 않고 있음.</p>
특이사항		<p>없음</p>

24. 마을의 시설

이름	사진	세부설명 (세부항목, 규모 및 주요 특징)
초입길 정자		<p>마을 초입길에 위치한 정자로 어르신들의 무더위 쉼터 개념과 마을 주민들의 마실 용도로 쓰이고 있음.</p>
탁구장		<p>시 예산으로 건설된 탁구장으로, 현재 내부에는 6대의 탁구대가 있으며 마을 주민분들은 동호회를 설립하여 시설 이용 및 관리하고 있음. 규모 대비 운동하는 사람이 많이 시설이 부족한 상태임</p>
마을회관		
공용 운동시설		<p>주민분들의 운동을 위한 공용 운동시설로 마을 내에 두 곳에 위치해 있음.</p>
특이사항	없음	

25. 기타	
구분	세부 내용
마을의 문제점과 건의사항	<ul style="list-style-type: none"> • 탁구장의 이용 인원이 60명 정도인데 탁구대가 6개만 있어 부족한 실정이라, 탁구대를 늘리기 어렵다면 탁구대 대기시간을 이용하여 운동할 수 있도록, 탁구장 내에 헬스기구 설치를 원함. • 마을 한가운데에 외지인이 태양광을 설치했는데 이로 인한 마을 갈등이 생겼고, 용수가 땅에 흘러가는 것을 막아 줄 방법이 필요함 • 화재감지시설 설치 필요
마을에서 원하는 사업과 건의사항	<ul style="list-style-type: none"> • 마을 내에 하천둑을 모래로 지탱해놓아서 위험하고 주 하천으로 나가는 수구가 4곳 모두 1.5m로 하천 7m에서 갑자기 줄어들어 압력으로 인해 둑방 파열 위험이 높음. 비가 오는 날이면 제방에 가는 길목이라 주민들이 위험함(하천법) • 길 중간중간 아스콘을 덧씌워야 하는 부분이 있음 • 마을만들기사업을 탈락했는데, 뒷산 전체와 소류지, 양어장을 연결하고 진달래 식재, 청소년 담력장을 유치하여 마을사업을 하고 싶어하심

□ 자원 현황 및 활동 사진(1)

	
<p>자원 초봉리 마을회관</p>	<p>자원 미곡 처리장</p>
	
<p>자원 초봉리 고인돌 설명판</p>	<p>자원 농천 체험관 전경(현재는 사용X)</p>
	
<p>자원 초봉 양식장</p>	<p>자원 마을안길 벽화</p>

□ 자원 현황 및 활동 사진(2)

	
<p>자원 유림 의병정난 사적비</p>	<p>자원 구 신문명예기자회 건물</p>
	
<p>자원 소 축사</p>	<p>자원 농약 분리수거함</p>
	
<p>자원 마을 초입길 정자</p>	<p>자원 마을 초입길 주민 게시판</p>

□ 자원 현황 및 활동 사진(3)



자원 마을회관 앞 분리수거 장소



자원 버스 정류장



자원 벼 재배 농지



자원 시예산사업 기념비

□ 자원 현황 및 활동 사진(4)

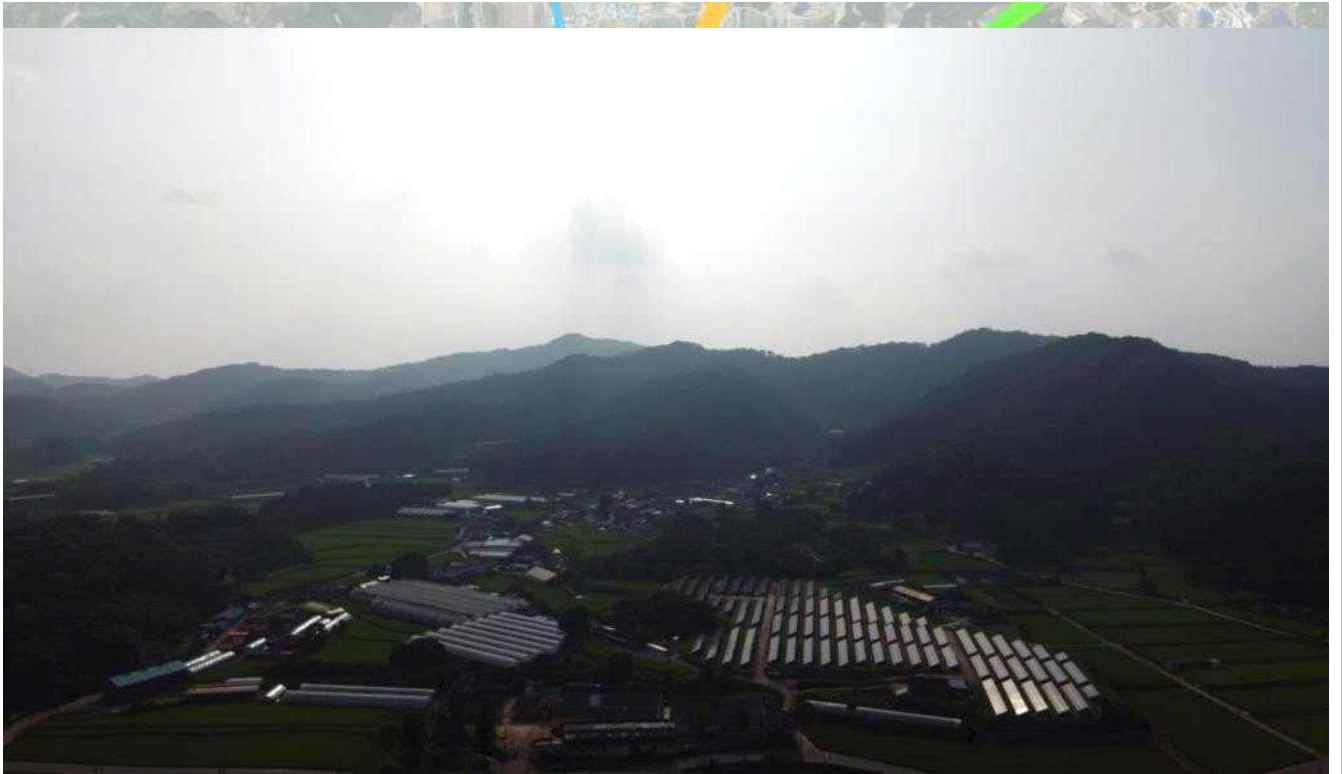

자원 마을의 주요시설이 모여 있는 위치 전경
구암리 논산/계룡

지방도
 구절산길/틀매



자원 마을의 시설하우스와 농지 중심의 전경

