

## □ 마을 자원조사표

1. 마을 주소 의당 읍 · 면 수촌 1 리 자연마을명: 태실, 모차울, 신촌 마을 (3 개)									
2. 대표자 성명: 이○호 직책: 이장 휴대폰: 010-****-****									
3. 마을 유형 <input checked="" type="checkbox"/> 농촌형 <input type="checkbox"/> 산촌형 <input type="checkbox"/> 어촌형 <input type="checkbox"/> 기타( )									
4. 마을 인구 * 농산어촌지역개발 공간정보시스템(2015년 12월 31일 기준) 참고 - 주민등록상 • 주민: 174 명 • 가구: 80 세대 • 1인가구: 23 세대 - 마을 추산 • 주민: 125 명 • 가구: 62 세대 • 빈집: 1 곳									
구분	총합	0~14	15~19	20~29	30~49	50~64	65~79	80 이상	
총합	174	3	12	16	26	77	23	17	
남자	86	0	5	8	21	38	10	4	
여자	88	3	7	8	5	39	13	13	
※다수 성씨: 현재 경주 이씨가 10 가구 정도 거주하고 있지만 각성촌에 가까움									
5. 마을주민의 직업									
구분	농업 가구 (300 평 이상)		농업경영체 수		어업 가구		기타		
인원수	가구 명		개		-		6가구 10명		
6. 마을의 토지이용									
구분	총합	전	답	과수원	임야	대지	상업 지역	공장 지역	기타
면적 (㎡)									
비율 (%)									
7. 마을의 대중교통									
구분	• 마을 경유 버스 노선 : 11 개 노선 (600 번, 603 번, 606 번, 610 번, 620 번, 630 번, 631 번, 640 번, 641 번, 650 번, 661 번)								
	• 마을 버스 운행 횟수: 54 회 • 특이사항: 없음 • 기타 마을 내 운송수단: 태실교회에서 차량 지원이 있음 • 특이사항: 없음								

8. 귀농·귀촌 인구 (최근 10년 간) \* 농산어촌지역개발 공간정보시스템 2015년 12월 31일 기준

귀농귀촌 가구 수		귀농귀촌 인구 수	
주민등록상	마을 추산	주민등록상	마을 추산
0가구	8가구	0명	18명

9. 다문화가족

다문화가족 가구 수	다문화가족 인구 수	다문화가족 자녀수(미성년)
2가구	8명	4명

10. 마을의 소득원

- 주요 생산 소득원: 벼(80%), 한우(10%), 밤(10%) 등을 생산하고 있음.
- 자가 소비 생산물: 배추, 고추, 콩, 깨 등을 소규모 생산하고 있음.
- 제조·가공 시설: 마을에서 운영중인 시설은 없지만 개인이 건강보조식품 가공 및 판매 시설을 운영하며 마을과 교류를 하지는 않는다고 함
- 도농 교류 내역 및 소득: 없음
- 특이 사항: 블루베리(만여평이상), 대부분의 한우 축사는 외지인 소유라고 함.

11. 마을회관

신축년도	규모(평수)	사용빈도(월)	경로당 겸용 여부	토지 소유주	건축물 소유주
2009년	36평	상시사용	겸	마을회	마을회

※ 사용빈도가 적다면 이유를 적어주세요.

## 12. 마을 대표자

이 장	이○호				
구 분	성 명	회원수	반 명	자연마을 이름	반장명
노인회장	이○우	54 명	1 반	윗태실	
부녀회장	김○환	35 명	2 반	아래태실	
개발위원장	김○환	6 명	3 반	신촌	
농촌현장포럼 운영위원회장	김○현	19 명			



- 마을 조사 일시: 2020.11.06
- 마을 조사 장소: 수촌 1 리 마을회관

- 참여 주민 이름(나이):  
이○우(노인회장), 김○현(농촌현장포럼추진  
위원장), 김○황(사무장)

## 13. 마을의 유래 및 연혁

조선 말기 공주군 요당면(要堂面) 지역으로, 1914년 요당면 울동(栗洞)·일양촌(一陽村)·와룡리(臥龍里)·요동(要洞)의 각 일부와 반정면(半井面)의 서산리(徐山里), 그리고 목동(木洞)의 각 일부가 통합하여 수촌리로 개편되었다. 1995년 공주군이 공주시와 통합되면서 공주시 의당면 수촌리가 되었다.

정안천(正安川)과 의랑천(儀朗川)·동룡천(東龍川)이 합하는 들이 있어 수촌(水村)이라 하였다.

[출처] 한국학중앙연구원 - 향토문화전자대전 2020.10.29. 15:00

# 14. 마을 지도

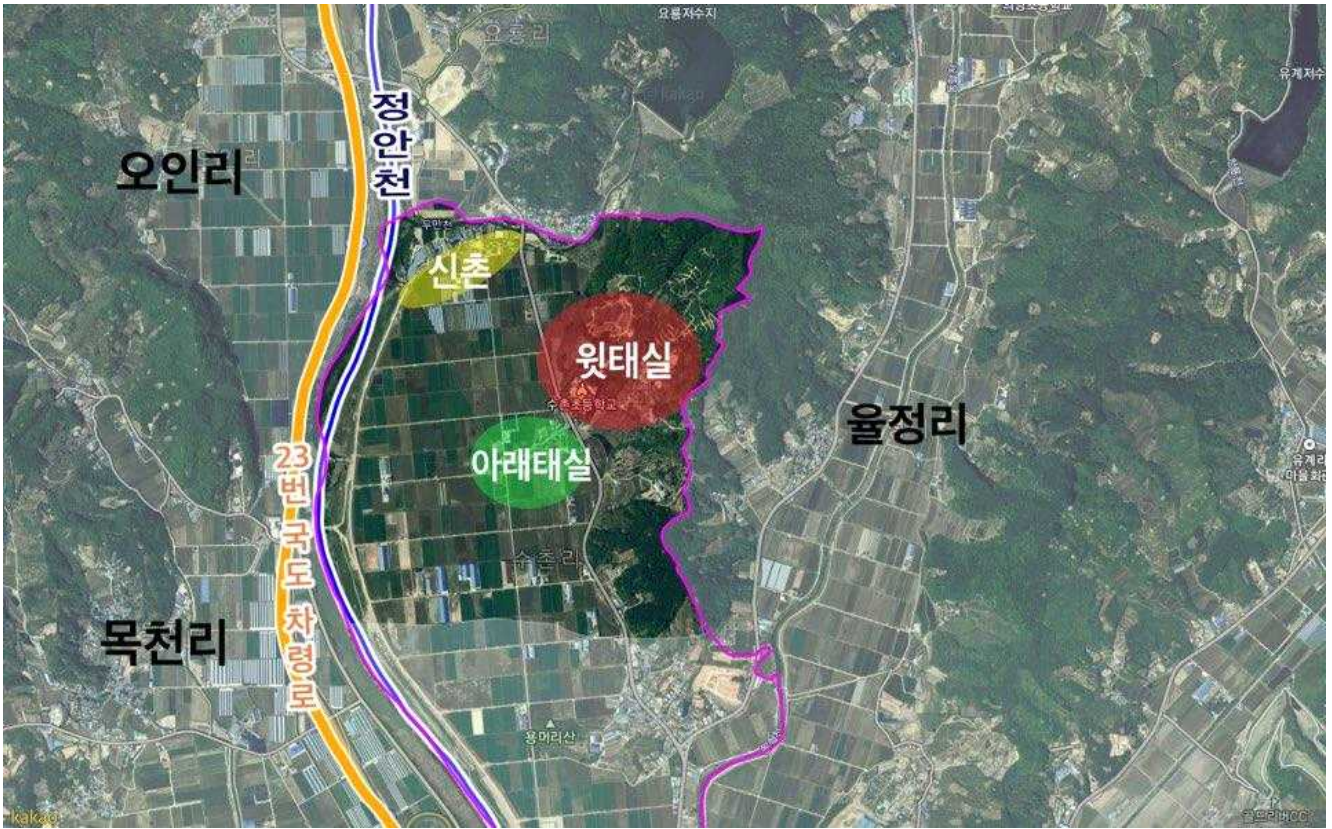

### 15. 마을 부지 현황

위치(지번)	지목	면적(m <sup>2</sup> )	소유	현황	비고
<b>정보비공개</b>					

### 16. 정주 여건

상수도	도시가스	광대역통합망 (유무선, 방송 및 인터넷)	하수도
■광역	■없음	■있음	■있음

### 17. 사업 추진 내역

년도	사업명	사업비(백만원)	소관부처	사업내용
2020	의당면 수촌 1 리 농업관정개발사업	25	건설과	농업관정개발사업
2020	의당면 수촌 1 리 마을정비사업	100	건설과	마을정비사업
2020	수촌 1 리 농로포장공사	22	의당면	농로포장공사
2020	의당면 수촌리 배수로 정비공사	40	건설과	배수로정비공사
2020	의당면 수촌리 정자설치	20	건설과	정자설치
2019	의당면 수촌리 마을안길 포장공사	50	건설과	마을안길 포장공사
2019	수촌 1 리 농로포장	11	의당면	농로포장
2019	수촌 1 리 마을회관 주변정리	10	의당면	마을회관 주변정리
2018	의당면 수촌 1 리 마을안길 정비	18	건설과	마을안길 정비
2018	의당면 수촌 1 리 구거정비사업	100	건설과	구거정비사업
2018	의당 수촌 1 리 마을안길 정비 및 농로포장	40	건설과	마을안길 정비 및 농로포장
2017	의당면 수촌 1 리(아래태실) 정자설치	- 520	건설과	정자설치

**18. 마을 규약·정관, 고유번호증 유무**

구분	마을회	영농조합	마을기업	기타
조직 유무 (조직명)	-	-	-	수촌 1 리 노인회
규약 유무				있음

**19. 마을기금 운영 현황**

**정보비공개**

**20. 마을의 위치 및 생태·자연적 특징**

- **마을 접근성:** 의당면의 남서쪽에 끝에 위치하여 우성면, 정안면과 인접하고 면소재지인 청룡리와 5분 거리, 공주시내와는 10분 내의 뛰어난 접근성을 보임 / 7~8번 시도가 마을을 지나고 23번, 36번 국도, 공주 IC가 근처에 있어 타 지역으로의 이동성도 높음
- **마을 지형:** 수촌리의 동부에는 100여 m의 산지가 형성되어 있다. 북부·서부 및 남부로는 정안천이 남북 방향으로 흐르고 있고, 해발 고도 40여 m에는 넓은 충적 평야가 펼쳐져 있다. 정안천 유역에 있는 충적 평야는 수촌들이라 불리고, 정안천 연변에는 대규모의 인공제방이 축조되어 있다. [출처] 한국학중앙연구원 - 향토문화전자대전
- **마을 형태:** 정안천 연변의 평야를 따라 넓은 농지를 형성하고 있고 마을 동쪽편의 산기슭에 소규모의 밭농사를 짓는 농촌마을의 모습을 보임 / 산줄기 사이에 자연마을들이 집촌 되어 있음

자연생태자원	없음
--------	----

특이사항	없음
------	----





21. 마을의 역사문화자원

자원 분야	사진	세부 내용 (세부항목, 규모 및 주요 특징, 현재 상황, 관련 사진)
신농기		<p>충청남도 공주시 일원에서 농약대들이 들고 다니는 두레를 상징하는 깃발. 의당면 수촌리 태실두레는 서열 2위인 신농기를 보유하고 있으며 머릿두레나 서당 또는 두레의 추앙을 받는 양반 가문이 있는 마을에서 제작한다. 머릿두레란 지금의 리 단위에 작은 마을들이 있어 각각의 두레를 세우는 경우 그 중에서 으뜸인 두레를 칭하며, 대부분이 본동 두레로 일컬어진다. 한 마을에 두레가 하나인 경우 신농기를 세우지 못한다. 기의 내용은 신농유업(神農遺業)이고, 부속 물품은 청홍 영기(신농사령기)이다.                      [출처] 한국학중앙연구원 - 향토문화전자대전 2020.10.29. 10:40</p>
김태산		<p>의당면 수촌리 출신의 상쇠면서 판장이자. 광복 이후 공주 장터 사당풍장을 이끌어 1972년까지 운영하였으며, 대전 일원에서 활동하던 송순갑을 불러들여 장터 풍장의 전성기를 구가하고 전국 풍장대회에서 우승하는데 중추적인 역할을 수행했다. 공주농업고등학교 풍장단의 설립에 공헌하고 초대 선생으로 활동하였다.                      [출처] 한국학중앙연구원 - 향토문화전자대전 2020.10.29. 14:25</p>
수촌두레		<p>수촌두레는 해방후 공주 풍장의 대표적인 인물 김태산이 활동한 마을이다. 6·25 전쟁 후 공주 장터 사당풍장원들의 대부분이 이 마을 두레꾼들로 구성되어 두레풍장 역시 매우 강했다. 우성면 목천리와 매년 수차례 두레싸움을 하여 풍장싸움 가락도 가장 많이 전수되고 있다. 대표적 인물에는 이흥구, 송순갑 등이 있다.                      [출처] 한국학중앙연구원 - 향토문화전자대전 2020.10.29. 14:20</p>
특이사항	신농기, 김태산, 수촌두레를 수촌 1 구 보다는 2 구와 더 밀접한 연관성이 있다고 함	

마을의 역사문화자원

자원 분야	사진	세부 내용 (세부항목, 규모 및 주요 특징, 현재 상황, 관련 사진)
수촌리 산신제와 거리제		<p>의당면 수촌리에서 음력 1월과 10월에 지내는 마을 제사로 산신제는 음력 10월 3~5일 사이에 이루어진다. 산신제의 경우 15년 전부터 산신제의 제물(祭物)을 담당하던 할머니(보살)가 산신제를 홀로 지내고 있다고 한다. 할머니가 혼자서 산신제를 지내게 된 이유는, 보살이 된 지 얼마 되지 않아 “산신제는 내가 맡을 것이다.”라는 신령의 예언을 받았고, 이 이유로 인해 제물을 담당하게 되었다. 예언의 한 구절에는 혼자 직접 산신제를 올리라는 내용도 포함되었다고 한다. 따라서 수촌리의 산신제는 마을 신앙에서 개인 신앙으로 성격이 바뀌었다. 산신제를 마을 단위의 규모로 지낸 마지막 행사는 2003년이다. 거리제는 매년 정월 열나흘(혹은 정월 보름)에 행해진다. 거리제의 경우 특이한 점이 있는데, 그것은 성황대신(城隍大神)과 산왕대신(山王大神)을 동시에 모시고 있는 점이다. 오래전부터 전해 내려오는 행사 방법과 산신제의 내역이 담긴 자료가 있었다고 하나, 6·25 전쟁 중에 축문과 제기(祭器)가 훼손 또는 분실되었다. 현재 전하는 축문은 일제강점기에 산신제와 거리제를 전수받은 마을 주민 표충근이 가지고 있던 일부 사본에 의해 복원된 것이다.</p> <p>[출처] 한국학중앙연구원 - 향토문화전자대전 2020.10.29. 10:50</p> <p>* 인터뷰 결과 수촌 2 구에서 10 여년 전까지는 지내다가 현재는 없어졌다고 함</p>
수촌리 고분군		<p>수촌리에 있는 백제시대의 고분군으로 현재 사적 제 460 호로 지정되어 보존·관리되고 있다.</p> <p>[출처] 한국학중앙연구원 - 향토문화전자대전 2020.10.29. 11:00</p>
특이사항	없음	

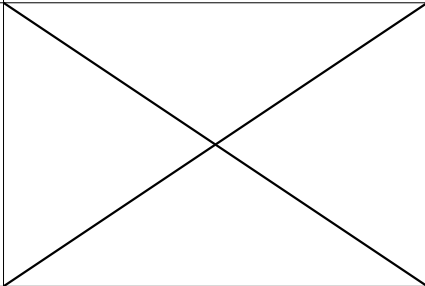
22. 마을의 경제자원

이름	세부 내용(세부항목, 규모 및 주요 특징, 현재 상황, 관련 사진)	
벼		<p>마을 전체인구의 80%이상이 벼농사를 지으며 마을의 주요 소득원임.</p>
한우		<p>마을주민이 운영하는 축사는 4 동정도라고 함. 그 외에 축사는 외지인이 운영중이라고 함</p>
밤		<p>밤은 마을의 주요 소득원 중 10%를 생산하고 있으며, 자원조사 진행시기에 작물 수확이 완료되어 관련 사진은 첨부하지 못함</p>
소규모 작물		<p>마을 내에 곳곳마다 배추, 고추, 콩, 깨 등을 재배함</p>
특이사항	<p>없음</p>	

23. 마을의 공동체자원 (주 이용시설 위치확인)

자원 분야	세부설명 및 위치
공동체 행사	경로잔치, 복달음행사 등 실시함
마을 공동체 프로그램 현황	노래교실, 운동교실, 그림 그리기 체험 등을 실시하며 주민 15명 정도가 참여한다고 함
마을조직 활동현황	노인회 : 마을행사 자문 및 지원, 경로행사 주관 부녀회 : 마을행사 지원 개발위원회 : 마을발전관련 업무추진 농촌현장포럼운영위원회 : 농촌현장포럼관련 업무추진
인적 자원 (명인, 유명인 등)	없음
자매결연 단체/기업/마을명	없음
특이사항	없음

## 24. 마을의 시설

이름	사진	세부설명 (세부항목, 규모 및 주요 특징)
수촌 1리 마을회관		<p>의당면 수촌리 376-1에 위치한 수촌 1리 마을회관 36평 정도의 규모로 회관에서는 평일마다 10~15인 정도가 점심식사를 위해 모인다고 함</p>
회관 앞 정자 (여자노각정)		<p>마을회관 앞 정자는 주로 여자들이 사용해서 여자노각정이라고 함</p>
회관 앞 창고		<p>회관 앞 창고에는 마을에 필요한 물품을 보관하거나 농기계 등을 보관한다고 함</p>
회관 앞 클린하우스		<p>회관 앞에 위치한 클린하우스는 마을 주민들의 쓰레기 분리수거장으로 사용되고 있음.</p>
아래태실에 위치한 정자 (남자노각정)		<p>아래태실에 위치한 정자는 주로 남자들이 사용하여 남자노각정이라고 함 또한 버스 정류장과 인접해 있어 마을 사람들이 주로 사용한다고 함</p>
아래태실에 위치한 버스정류장		<p>수촌 1리 버스정류장. 수촌 1리는 시내권과 인접해 있어 다른 마을에 비해 버스 운행 횟수가 비교적 많은 편임</p>

<p>마을 입구 안내 비석</p>		<p>수촌 1 리 입구를 알리는 마을 비석</p>
<p>3 반에 위치한 경노정</p>		<p>3 반에 위치한 신촌경노정</p>
<p>3 반에 위치한 쓰레기처리장</p>		<p>3 반에 위치한 쓰레기 처리장으로 마을회관과는 거리가 있어 3 반에 거주하는 마을주민은 이 곳에 쓰레기를 버리는 것으로 보임</p>
<p>신촌에 위치한 버스정류장</p>		<p>수촌 1 리 버스정류장. 수촌 1 리는 시내권과 인접해 있어 다른 마을에 비해 버스 운행 횟수 (54 회)가 비교적 많은 편임</p>
<p>태실교회</p>		<p>의당면 의당길 208-10 에 위치한 태실교회는 수촌 1 리의 3 반(신촌)에 있으며 마을주민들과 교류가 활발하다고 함.</p>
<p>특이사항</p>	<p>없음</p>	

25. 기타

구분	세부 내용
마을의 문제점과 건의사항	<ul style="list-style-type: none"><li>• 동계이후에 재조사 작성예정</li></ul>
마을에서 원하는 사업과 건의사항	<ul style="list-style-type: none"><li>• 동계이후 재조사 작성예정</li></ul>

□ 자원 현황 및 활동 사진(1)



자원 수촌 1 리 마을회관

자원 여자노각정



자원 회관 앞 클린하우스

자원 회관 앞 창고



자원 남자노각정

자원 신촌노각정

□ 자원 현황 및 활동 사진(2)

	
<p>자원 마을 내에 위치한 작은 오두막</p>	<p>자원 태실교회(마을과 교류가 활발함)</p>
	
<p>자원 외지인이 마을에 운영중인 블루베리 농장</p>	<p>자원 외지인이 마을에 운영중인 축사</p>
	
<p>자원 수촌 1 리 농로길에서 바라본 정안천</p>	<p>자원 마을 입구 안내 비석</p>

□ 자원 현황 및 활동 사진(3)



자원 수촌리 고분군에 가로수길을 조성한 은행나무

자원 수촌리 고분군(1)



자원 수촌 1 리 버스정류장(1)

자원 수촌 1 리 버스정류장(2)



자원 소규모 작물(1)

자원 소규모 작물(2)

□ 자원 현황 및 활동 사진(4)



자원 수촌초등학교