

□ 마을 자원조사표

1. 마을 주소 의당면 유계리 자연마을명 : 원골, 뚝집매, 우당골, 뒤지골, 오류월골, 큰오룡계들, 학골, 논골, 성채골, 장남이, 종고개, 싸리골 마을(12개)									
2. 대표자 성명: 노○중 직책: 이장 휴대폰: 010-****-****									
3. 마을 유형 <input checked="" type="checkbox"/> 농촌형 <input type="checkbox"/> 산촌형 <input type="checkbox"/> 어촌형 <input type="checkbox"/> 기타()									
4. 마을 인구 - 주민등록상 • 주민: 287명 • 가구: 128세대 • 1인가구: 51세대 - 마을 추산 • 주민: 260명 • 가구: 100세대 • 빈집: 3곳									
구분	총합	0~14	15~19	20~29	30~49	50~64	65~79	80이상	
총합	289	8	25	45	54	97	38	22	
남자	150	3	16	26	27	58	14	6	
여자	139	5	9	19	27	39	24	16	
*다수 성씨 : 부안임씨, 전주이씨가 많이 살고 있음									
5. 마을주민의 직업									
구분	농업 가구 (300평 이상)	농업경영체 수			어업 가구		기타		
인원수	70가구	70개			가구 명		2가구 4명		
6. 마을의 토지이용									
구분	총합	전	답	과수원	임야	대지	상업 지역	공장 지역	기타
면적 (㎡)	554,000			-	-	-	-	-	-
비율 (%)	100			-	-	-	-	-	-
7. 마을의 대중교통									
구분	• 마을 경유 버스 노선 : 3개 노선 (75번, 540번, 560번) • 마을 버스 운행 횟수 : 6회 • 특이사항 : 회관에서 정류장까지 걸어가면 20분~ 40분 정도가 걸려 나이가 있으신 분들은 택시 이용. 행복택시 대상지가 아님(하지만 버스정류장에서 마을회관까지 15~20분 거리, 보행보조기구로 어르신들 이동시 40분 이상 소요, 생활에 불편이 큼)								

8. 귀농·귀촌 인구 (최근10년 간)

귀농귀촌 가구 수		귀농귀촌 인구 수	
주민등록상	마을 추산	주민등록상	마을 추산
0명	12가구	0명	24명

9. 다문화가족

다문화가족 가구 수	다문화가족 인구 수	다문화가족 자녀수(미성년)
1명	4명	2명

10. 마을의 소득원

- 주요 생산 소득원: 쌀(60%), 밤(20%), 고추(15%) 등을 생산하고 있음.
- 자가 소비 생산물 : 콩, 마늘 등을 소규모 생산하고 있음.
- 제조·가공 시설 : 없음
- 도농 교류 내역 및 소득 : 없음
- 특이 사항 : 없음

11. 마을회관

신축년도	규모(평수)	사용빈도(월)	경로당 겸용 여부	토지 소유주	건축물 소유주
2011	45	12월	○	마을회	마을회

※ 사용빈도가 적다면 이유를 적어주세요.

12. 마을 대표자

이 장	노○중		010-****-****		
구 분	성 명	회원수	반 명	자연마을 이름	반장명
노인회장	이○용	78명	1반	반장님 8명	
부녀회장	서○희	51명	2반		
청년회장	유○식	43명	3반		이○용
새마을 지도자	최○규		4반		
강사	이○주		5반		
강사	정○헌		6반		
			7반		



- 마을 조사 일시 :
- 마을 조사 장소 : 마을회관
- 참여 주민 이름 : 김○섭, 이○랑, 이○주, 이○용(사진상 우측부터)
- + 부녀회장 서○희

13. 마을의 유래 및 연혁

의당면은 조선시대 의랑면과 요당면 지역으로, 의랑면은 지형이 우리속 같은 의랑골이 있어서 의당면으로 했음. 요당면은 정안천에서 흐르는 냇물이 동혈산의 끝자락인 이 지역에 와서 못을 이루어 요당이라 했다고 함. 요당에서 용이 백년에 한번 승천할 때마다 뛰어난 인물이 배출된다고 하여 요당면이라고 하다가 의랑면과 요당면이 합쳐지면서 의당면이 되었음.

백제시대는 웅천 관할이였고, 신라시대에는 웅천주 웅주 관할이었다가 고려시대와 조선시대에는 공주목 관할로, 조선시대에는 공주목 의당면과 요당면으로 명명되었음. 1914년 행정구역의 개편으로 의랑면과 요당면을 병합하여 의당면으로 개칭하였으며 1980년 면사무소를 월곡리에서 청룡리로 이전하였음. 1983년 행정구역 조정으로 송정 1리가 장기면에 편입되었고, 1995년 공주군이 공주시로 통합되면서 의당면 유계리가 되었음.

14. 마을 지도



15. 마을 부지 현황

위치(지번)	지목	면적(㎡)	소유	현황	비고
정보비공개					

16. 정주 여건

상수도	도시가스	광대역통합망 (유무선, 방송 및 인터넷)	하수도
<input type="checkbox"/> 자체 <input checked="" type="checkbox"/> 광역 <input type="checkbox"/> 없음 광역 70%정도	<input type="checkbox"/> 있음 <input checked="" type="checkbox"/> 없음	<input checked="" type="checkbox"/> 있음 <input type="checkbox"/> 없음	<input checked="" type="checkbox"/> 있음 <input type="checkbox"/> 없음

17. 사업 추진 내역

년도	사업명	사업비(백만원)	소관부처	사업내용
2018	유계리 도로 포장 공사	11	유계리	도로포장
2018	유계리 마을 안길 포장 공사	15	유계리	마을 안길 포장
2017	유계리 구굴미 가드레일 설치	7	유계리	가드레일 설치
2016	유계리 안길 포장	19	유계리	안길 포장
2016	종고 개천 농로 포장	20	유계리	개천 농로 포장

18. 마을 규약·정관, 고유번호증 유무

구분	마을회	영농조합	마을기업	기타
조직 유무 (조직명)	있음	양파 작목반 느타리 박목반	없음	없음
규약 유무	있음(2016년)			

19. 마을기금 운영 현황

정보비공개

20. 마을의 위치 및 생태·자연적 특징

- **마을 접근성** : 유계리는 의당면의 남동쪽에 위치하며, 의당 면사무소까지 거리는 12분, 공주시청까지는 약 25분, 세종시는 약 33분이 소요되어 거점지역과 연계성이 높은 편임. 마을 곳곳에 도로가 퍼져 있어 비교적 마을간 왕래가 간편하고, 의당전의로는 23번 국도와 차로 5분 거리에 연결되어 있으며, 23번 국도는 당진영덕고속도로와 근접해 타 지역으로 나가기 수월함.
- **마을 지형** : 북부와 서부 중부로는 해발고도 100m의 산지가 형성되어 있고, 동부와 남부로는 청룡천이 북동~남서방향으로 흐르며, 하천 양쪽으로 형성된 충적 평야가 있으며, 북서부에는 유계 저수지가 있음.
- **마을 형태** : 경지 면적이 5.54km² 중 109.04ha로 전체면적의 6.74%로 비교적 농지가 적고, 평야에서는 벼농사가, 산기슭에서는 밭농사가 활발하게 이루어지고 있음. 하천 유역과 평야 지대에 장남, 구굴미, 평정말 등의 촌락이 들어서 있고, 지방도 627번이 북동~남서 방향으로 뻗어 북동쪽으로는 송학리에, 남서쪽으로 청룡리에 연결됨.

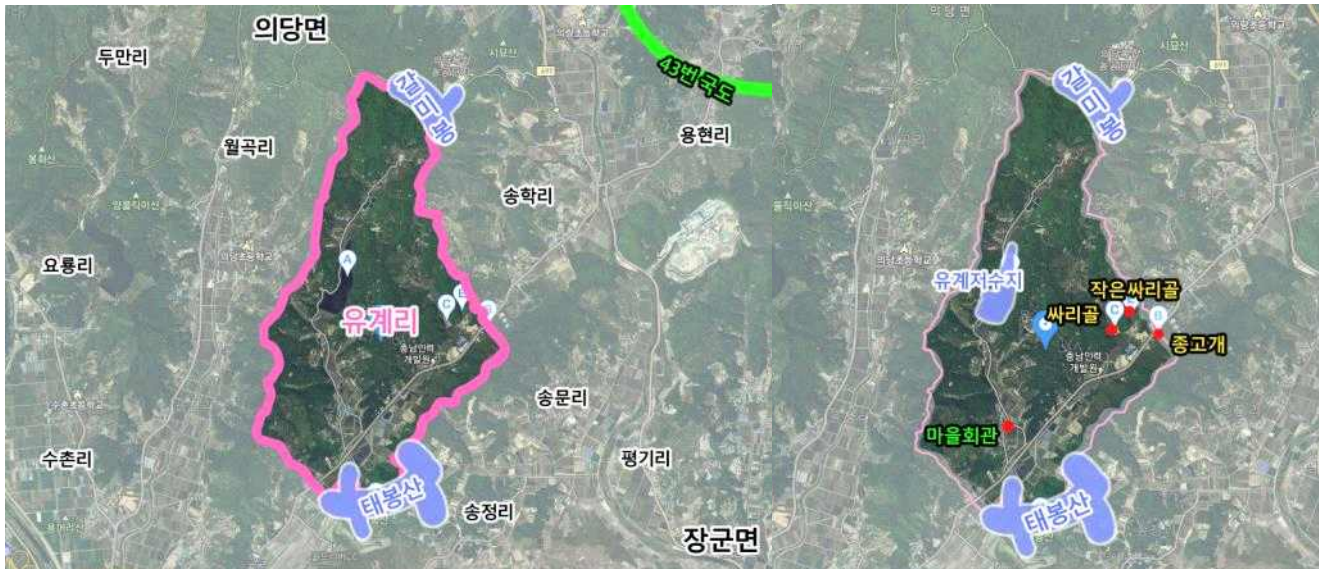

▲ 유계리 마을 위치도(카카오맵)



▲ 유계리 자연마을 위치도(카카오맵)

자연생태자원

- **유계저수지** : 유계리에 있는 농업관개용 저수지로 1982년 착공하여 1988년 준공되었다. 제방 형식을 흙담이며, 유역 면적은 190ha, 만수 면적은 95ha, 수혜 면적은 95ha로 다른 저수지와 비교하여 상대적으로 규모가 작은 계곡형 소류지임. 유효저수량은 74만 7,740m³이며, 제방 높이는 26.4m, 제방 길이는 182m임. 물넘이 형식은 측수로식이며, 현재 유계저수지는 한국농어촌 공사에서 관리하고 있으며, 홍수 빈도는 200년으로 그 면적은 9ha임. 계곡형 저수지로 수심이 깊고 수질이 깨끗하여 환경 보호 차원에서 낚시금지구역으로 분류하여 관리되고 있으며, 200m 내에서는 숙박 시설을 불허하고 있음.
- **청룡천** : 청룡천에서 발원하여 의당면 월곡리의 동혈천까지 흘러드는

	<p>하천으로, 그 사이의 길목인 유계리의 북동쪽에서 남서 방향으로 흐르고 있음. 해발 고도 40~60m로 흐르면서 양 옆에는 충적평야가 형성되어 있으며 농지로서 정리가 되어 있음.</p> <ul style="list-style-type: none"> • 천태산 : 산이 수려하고 정기가 있으며 명당의 대지를 가지고 있다 해서 천태산이라 불림, 온산의 바위가 모두 구리빛으로 빛나고 바위마다 구멍이 뚫려 있어 동혈산이라 불리기도 함 • 싸릿골 다랭이논 : 자연마을 중 옛날부터 쌀이 많이 생산되어 싸릿골로 불리는 곳은 다랭이 논이 펼쳐져 있어, 낮은 산으로 둥글게 둘러싸여 있는 다랭이 논을 볼 수 있음 • 유계저수지 내 잉어, 붕어, 블루길, 미꾸라지 등이 살고 있음 • 산에는 주로 밤나무, 참나무가 많이 살고 있음 • 청룡천에는 붕어, 미꾸라지, 메기 등이 살고 있음
<p>특이사항</p>	<p>저수지 안에 원래 저수지가 있었는데, 지금의 것은 원래 있던 것을 더 키운 것으로, 저수지 확장 당시 규모로 마을 내 갈등이 있었다고 함. 또 예전에는 비가 오면 독이 터지고 물난리가 났는데, 버드나무를 심어서 막았다고하나 지금은 하천정비 과정에서 버드나무가 사라짐.</p>

21. 마을의 역사문화자원



자원 분야	사진	세부 내용 (세부항목, 규모 및 주요 특징, 현재 상황, 관련 사진)
고개		<ul style="list-style-type: none"> • 박석고개 : 유계와 월곡의 경계로 유계고개라고 불리기도 함. • 성재고개 : 고려 때 이곳에 토성을 지었다고 하여 성재고개라 부름. • 종고개 : 유계 동쪽에 위치하며 고개의 지형이 마치 종을 단 것 같다 하여 종고개로 불림 (실제로 종을 매달았다는 이야기도 전해 내려옴)
정월 대보름		정월 대보름에 꿩털 대나무 깃발을 들고 다니면서 돈을 모으는 행사가 있었다고 함. 그 때 얻은 돈은 마을 촌지에 모두 기록돼 있음.
동계		<p>‘동계’라는 100년 이상된 마을 기록, 대정 6년 (1917년)부터 시작 되었으며 대대로 이장들이 관리해옴. 거주주민의 이름과 본관, 마을기금 조성부터 사용까지 모두 기록하였음. 마을 자체내에서 가장 글을 잘 쓰는 사람이 서기가 되어 동계후 3일 뒤에 문서로 먼저 작업하고 이장과 함께 있는 자리에서 글을 씀. 2020년 현재 대필가는 김응섭씨임.</p> <p>(옛날부터 국가 땅을 도지짓는 사람에게 도지를 받아 마을기금으로 썼는데, 도지짓는 사람이 부당하다며 대전법원에 소송을 낸 적이 있는데 당시 이 동계 자료를 바탕으로 소송에서 이긴 적이 있음)</p>
느티나무		평나무제를 지냈는데 이 나무가 벼락을 맞아 사라진 뒤 마을 젊은이들이 많이 죽어서 느티나무를 심고 제를 다시 지냄
특이사항		싸리골 쪽에 금굴이 2개 있고, 6.25 때 피난하기도 했는데, 지금은 모두 무너짐

마을에 애장터, 공동묘지, 고려장터 등이 남아있다고 함
(백제시대 30호 정도 살던 곳이라는 우당골에는 당시 무덤도 있었고, 토끼 사냥을 하다가 백제시대 그릇들을 발견했는데, 아이들이 다 깨버렸다 함. 창희씨 집터는 주춧돌이 남아 있었으나 깨서 도랑에 버렸음, 돌비석도 있었으나 지금은 다 부서져 소재를 알 수 없음.)
유계리 산1번지는 옛 도지사들의 사냥터였음, 공주서부터 걸어오는 길에 고랑이 멀고 길다고 해서 장나미(장내미)라고 불림
홍복골은 집터 자리가 있었는데 흥부와 놀부가 살던 곳이라는 얘기도 있고, 옛날 부자가 일제 때 피난가면서 뚝방에 금을 넣었다는 얘기가 있음. 전쟁 때는 북한군에게 총을 빼앗아 의당경찰서에 갖다주고, 10대 소년들이 총기청소를 했다고 함

22. 마을의 경제자원

이름	세부 내용(세부항목, 규모 및 주요 특징, 현재 상황, 관련 사진)
무릉도원	마을 공동체 회의 및 교육장으로 활용하고 있음 (슬레이트가 있어 개선이 필요함), 새마을중앙회 마을 뽐내기 대회에서 받은 전국 우수 시상금으로 마을 쌀을 보관하던 큰 창고를 주민 학습공간으로 조성한 것임.
구회관 임대	구회관을 임대중. 임대료는 마을 공동 기금으로 사용 중임.
유계리 도정 공간	추렴해서 마을에 유계리 도정공장을 지었고, 300가마 정도 도정했는데, 정부에서 벼 수매를 시작하면서 도정공장도 문을 닫음 (도정공장은 의당내 월곡, 유계리만 있을 정도였음)
특이사항	

23. 마을의 공동체자원 (주 이용시설 위치확인)

자원 분야	사진	세부설명 및 위치
공동체 행사		<p>1월 15일 척사대회를 20년 이상 개최해옴, 풍물치고, 지신밟기를 진행하고, 2년전부터 달집태우기를 함.</p> <p>두레풍장문화가 있었고 당시 수촌리가 제일 강했다고 함(기싸움 풍습도 있음)</p> <p>어버이날 행사 개최.</p>
마을 공동체 프로그램 현황		<p>마을 회관에서 노래교실, 스포츠 댄스 등의 프로그램을 실시하고 있는데 20여명이 참여하고 있음.</p>
마을조직 활동현황		<ul style="list-style-type: none"> • 부녀회 활동 - 머리염색봉사, 김장, 반찬나눔, 집청소 봉사 등의 자원봉사 활동을 활발히 함. • 마을장독대를 운영, 부녀회에서 된장, 고추장을 만들어서 행사 때나 홀몸노인, 할매 텃밭에서 판매함. 폐자원 모으기 활동도 함. • 청년회는 농사짓는 사람보다 직장 다니는 사람이 많아서 마을 일에 적극동참은 어렵고, 주로 마을 대청소, 마을 길 제초작업 등의 활동 등에 참여함. • 노인회는 야유회, 꽃밭매기, 폐자원 분리수거 등의 활동에 참여함.
인적 자원 (명인, 유명인 등)		<p>요양보호사 : 서영희, 최유순, 권정연, 최재원 등 웃음치료사, 조리사, 노래교실 교사 등이 있으나 파악은 안됨</p> <p>과거 이은창(前이장님) 할아버지(작고)가 수군도독까지 지내셨다고 함 김순봉 어르신(작고)은 힘이 장사라, 두레풍장 때 혼자 기를 들고 다닐 정도였음.</p> <p>신명철(작고) 어르신은 풍물을 잘하셨고, 임헌중(작고) 어르신은 손재주가 많아 짚공예를 잘하셨다고 함.</p>
자매결연 단체/기업/마을명		<p>대한상공회의소 충남인력개발원과 교류는 없고 척사대회 때 어느 정도의 도움만 받으심</p>
특이사항		<p>현재 창조적 마을만들기 사업 추진 중[2019 ~2023] 공동홈타운 조성예정 (설계 중)</p>

24. 마을의 시설

이름	사진	세부설명 (세부항목, 규모 및 주요 특징)
무릉도원		<p>마을 공동체 회의 및 교육장으로 활용(슬레이트가 있어 개선 필요), 새마을중앙회 마을 뽐내기 대회에서 받은 전국 우수 시상금으로 마을의 쌀을 보관하던 큰 창고를 주민 학습공간으로 조성함</p>
할매 텃밭		<p>2017년부터 부녀회에서 직접 재배한 농산물과 가공품, 비누, 세제 등의 공산품을 무인 판매하는 공간(마을구판장 기능)임. 텃밭공간 앞에 노거수가 있고, 그 아래 쉼터 및 넝쿨터널을 조성하여 주민들 교류공간으로 운영 중 (머리염색 등의 다양한 활동 전개 중)</p>
할배 공작소		<p>농기구 수리 - 마을주민 송길섭, 유재운씨가 운영 예정(새마을중앙회 시상금으로 조성)</p>
충남인력개발원	<p>대한상공회의소가 운영하는 취업전문 교육기관으로 마을과의 협조가 잘 이루어져 마을행사지원과 건물 사용에 협조적임</p>	
마을 장독대		<p>공동으로 마을 행사 때 먹거나 독거노인에게 드리는 장. 할매 텃밭에서 판매도 한다.</p>
특이사항		

25. 기타

구분	세부 내용
<p>마을의 문제점과 건의사항</p>	<ul style="list-style-type: none"> • 마을진입로가 좁아 차 교행이 안되어 한 대가 후진해야 하는 경우가 있고, 마을 전체 도로 포장율이 낮음 • 마을 주차장이 부족함, 마을 가스시설이 필요함(어르신들이 많고 한두 통 배달은 해주지 않아서 매번 LPG통 교체의 어려움을 겪고 있음) • 마을 전체적으로 가로등이 적어 밤에 어둡고, 위험함(특히 저수지쪽) • 게이트볼장 같은 어르신들 대상 운동, 활동공간이 필요함 • 하수시설이 없어 음식물과 생활하수가 하천으로 방류되고 있어 시급함 • 마을내 CCTV가 SMS 입구 초입에 하나 있음 • 마을 전체적으로 쓰레기들이 쌓여있는 빈터가 많고, 슬레이트나 빈집, 창고들이 많이 있어 체계적인 정비가 필요함
<p>마을에서 원하는 사업과 건의사항</p>	<ul style="list-style-type: none"> • 현재 창조적 마을 만들기 사업 추진 중임(2019~2023), 공동홈타운 조성 예정(설계 중) • 저수지 득을 활용한 저수지 둘레 길 조성 사업 요망(야간 가로등이 확충되면 저녁 운동코스나 산책로로 조성 가능)

□ 자원 현황 및 활동 사진(1)

	
<p>자원 유계리 마을 회관</p>	<p>자원 유계 저수지 앞 표지판</p>
	
<p>자원 유계 저수지 모습</p>	<p>자원 유계 저수지에서 보는 마을 전경</p>
	
<p>자원 마을 중간 빈집의 모습</p>	<p>자원 할매텃밭 안 쪽 모습</p>

□ 자원 현황 및 활동 사진(2)



자원 구 마을회관 모습



자원 할매 텃밭 앞쪽 쉼터



자원 마을 입구 버스정류장



자원 마을회관 뒤쪽 고추 창고



자원 하신리 생태 터널



자원 하신리 입구 주차장

□ 자원 현황 및 활동 사진(3)



자원 마을 안 교회 모습



자원 마을 회관 앞 분리수거 모습



자원 마을 안 다리 모습(이런 다리가 5개 존재)



자원 유계리 농기계창고



자원 부녀회 염색봉사 모습

자원

□ 자원 현황 및 활동 사진(4)



자원 유계리 마을회관 근처 마을 전경



자원 저수지 부근에서 보는 유계리 전체 전경

□ 자원 현황 및 활동 사진(5)



자원 마을 입구에서 보는 마을 전체 전경



자원 유계리 인근