

## □ 마을 자원조사표

1. 마을 주소 우성 읍 · ㉠ 내산 2 리 자연마을명: 장터, 죽계, 주막거리 마을 (3 개)									
2. 대표자 성명: 허○주 직책: 이장 휴대폰: 010-****-****									
3. 마을 유형 <input checked="" type="checkbox"/> 농촌형 <input checked="" type="checkbox"/> 산촌형 <input type="checkbox"/> 어촌형 <input type="checkbox"/> 기타( )									
4. 마을 인구 *우성면사무소 2020년 8월 기준 - 주민등록상 • 주민: 112 명 • 가구: 53 세대 • 1인가구: 20 세대 - 마을 추산 • 주민: 90 명 • 가구: 47 세대 • 빈집: 6 곳									
구분	총합	0~14	15~19	20~29	30~49	50~64	65~79	80 이상	
총합	112	13	4	3	18	25	30	19	
남자	62	8	2	1	12	18	14	7	
여자	50	5	2	2	6	7	16	12	
※다수 성씨: 집성촌은 아니지만, 과거 허씨, 노씨, 강씨, 최씨들이 많이 살았다고 함.									
5. 마을주민의 직업									
구분	농업 가구 (300 평 이상)		농업경영체 수		어업 가구		기타 (농협근무)		
인원수	31가구 91 명		38개		-		2명		
6. 마을의 토지이용									
구분	총합	전	답	과수원	임야	대지	상업 지역	공장 지역	기타
면적 (㎡)	5,147,100	220,630	849,118	4,416	3,582,811	93,085	-	982	396,058
비율 (%)	100%	4.28%	16.5%	0.08%	69.61%	1.81%		0.02%	7.69%
7. 마을의 대중교통									
구분	<ul style="list-style-type: none"> <li>• 마을 경유 버스 노선: 2 개 노선 (760 번, 761 번)</li> <li>• 마을 버스 운행 횟수: 11 회</li> <li>• 특이사항: 없음</li> </ul>								
	<ul style="list-style-type: none"> <li>• 기타 마을 내 운송수단: 없음</li> <li>• 특이사항: 행복택시 해당지역이 아니라고 함</li> </ul>								

8. 귀농·귀촌 인구 (최근 10년 간) \*우성면사무소 2020년 08월 기준

귀농귀촌 가구 수		귀농귀촌 인구 수	
주민등록상	마을 추산	주민등록상	마을 추산
9 가구	5 가구	20 명	10 명

9. 다문화가족

다문화가족 가구 수		다문화가족 인구 수		다문화가족 자녀수(미성년)	
주민등록상	마을 추산	주민등록상	마을 추산	주민등록상	마을 추산
2 가구	3 가구	8 명	12 명	4 명	6 명

10. 마을의 소득원

- 주요 생산 소득원: 벼(60%), 한우(25%), 소규모작물(15%) 등을 생산하고 있음.
- 자가 소비 생산물: 배추, 깨, 콩, 오이, 마늘 등을 소규모 생산하고 있음.
- 제조·가공 시설: 없음
- 도농 교류 내역 및 소득: 없음
- 특이 사항: 마을에 있는 버섯, 삼은 외지인의 농장으로 마을과 연관성은 없다고 함.

11. 마을회관

신축년도	규모(평수)	사용빈도(월)	경로당 겸용 여부	토지 소유주	건축물 소유주
1996	71.91 m <sup>2</sup>	평범	여	내산2구 마을회	내산2리 노인회

※ 사용빈도가 적다면 이유를 적어주세요.

## 12. 마을 대표자

이 장	허○주				
구 분	성 명	회원수	반 명	자연마을 이름	반장명
노인회장	이○남	39	1 반	주막거리	
부녀회장	김○숙	19	2 반	중말	
연반계		36	3 반	장터	
개발위원회	신○현	8			
새마을대표자	표○옥				



- 마을 조사 일시: 2020.10.21
- 마을 조사 장소:

- 참여 주민 이름(나이):  
허○

## 13. 마을의 유래 및 연혁

행정구역 개편 전의 이름인 내동(內洞)과 약산리(藥山里)에서 '내(內)'자와 '산(山)'자를 따 '내산(內山)'이 되었다.

조선 말기 공주군 우정면(牛井面)에 속한 지역으로, 1914년 우정면 내동·남계리(南溪里)·약산리·동리(東里)·중대리(中垞里)·성조리(聖助里)·죽계리(竹溪里)·부곡리(富谷里)·장대리(場垞里)·울리(栗里)·경사동(京沙洞)·구화리(九花里)의 각 일부가 통합되어 내산리로 개편되었다. 1995년 공주군이 공주시와 통합되면서 공주시 우성면 내산리가 되었다.

[출처] 한국학중앙연구원 - 향토문화전자대전 2020/09/15 16:23

# 14. 마을 지도

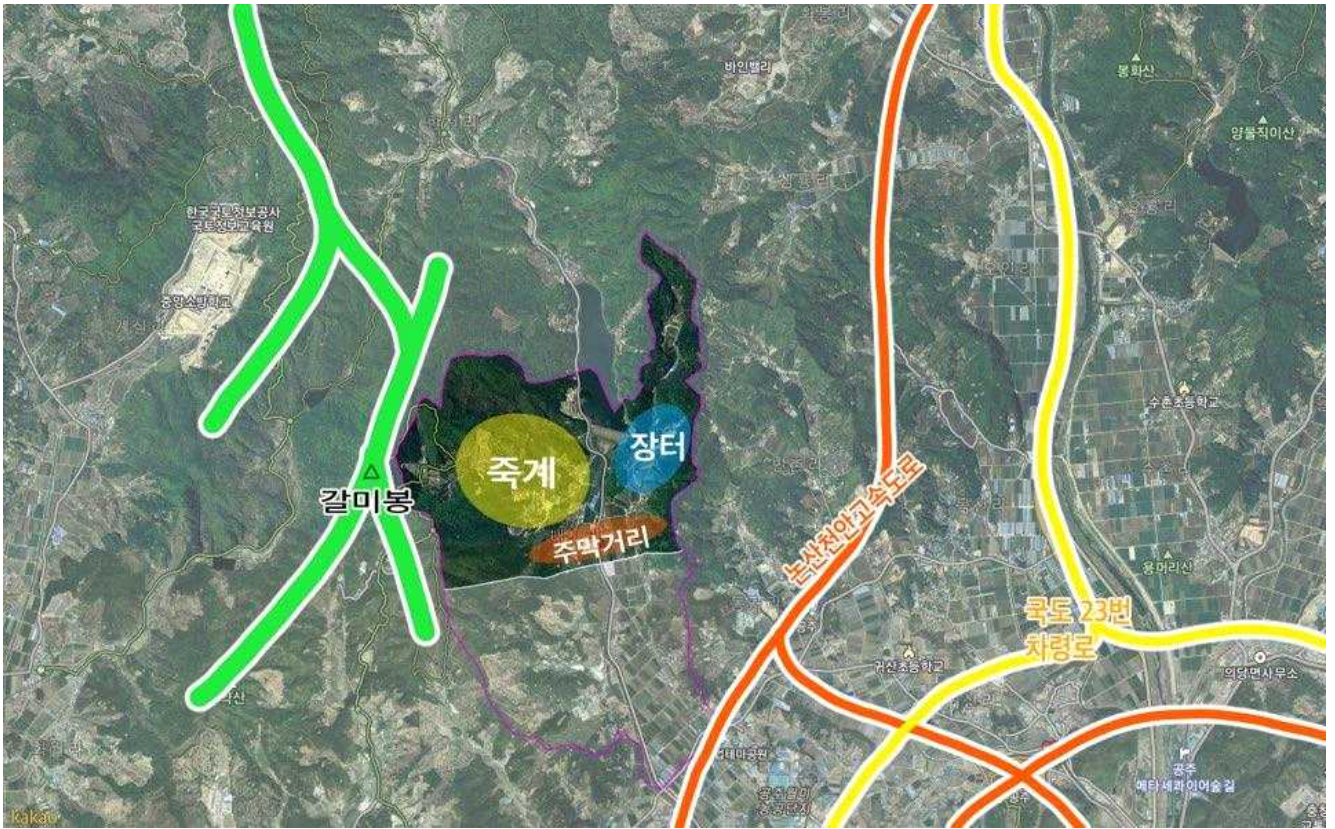

15. 마을 부지 현황					
위치(지번)	지목	면적(㎡)	소유	현황	비고
<b>정보비공개</b>					
16. 정주 여건					
상수도	도시가스	광대역통합망 (유무선, 방송 및 인터넷)		하수도	
■광역	■없음	■있음		■없음	
17. 사업 추진 내역					
년도	사업명	사업비(백만원)	소관부처	사업내용	
2019	내산 2리 마을안길 정비공사	55	건설과	마을안길정비공사	
2019	내산 2리 마을안길포장	55	건설과	마을안길포장	
2018	내산 2리 배수관설치	35	건설과	배수관설치	
2018	내산 2리 마을안길 아스콘덧씌우기 공사	40	건설과	마을안길 아스콘덧씌우기 공사	
2017	내산 2리 마을안길포장	22	건설과	마을안길포장	
2016	내산 2리 농로포장	19	우성면	농로포장	
2016	내산 2리 마을안길 정비공사	19	우성면	마을안길정비공사	
2015	내산 2리(죽계) 농로포장공사	20	우성면	농로포장공사	
2015	내산 2리 농로포장공사	30	건설과	농로포장공사	
18. 마을 규약·정관, 고유번호증 유무					
구분	마을회	영농조합	마을기업	기타	
조직 유무 (조직명)	내산 2 구 마을회	과거에 있었음	-	내산 2 구 노인회	
규약 유무	있음			있음	

## 19. 마을기금 운영 현황

# 정보비공개

## 20. 마을의 위치 및 생태·자연적 특징

- **마을 접근성:** 자동차 기준 공주시내, 공주 IC, 공주·북공주·서공주 JC 와 10 분 내외의 거리에 위치하여 있으며 공주시청과 15 분 거리에 위치하여 접근성이 매우 뛰어나 보이나, 무성산에서 뻗어 나오는 두 줄기 능선 사이에 마을이 위치하여 자가차량이 없는 경우 고령자의 이동에는 불편사항이 있음
- **마을 지형:** 내산리의 서부와 동부로는 해발 고도 100~300m 와 100 여 m 의 산지가 형성되어 있고, 북동부로는 갈미봉(葛美峰)[309.3m]이 높이 솟아 있다. 중부로는 금강(錦江)의 지류인 도천이 남북 방향으로 흐르며, 해발 고도 60 여 m 에 총적 평야가 있다. [네이버 지식백과] 내산리 [內山里] (한국향토문화전자대전)
- **마을 형태:** 무성산의 두 능선이 마을의 동서를 감싸고 있어 거주지 및 농지의 면적이 넓은 편은 아니며 한천리부터 금강, 공주시내까지 이어지는 시도를 사이에 두고 양옆으로 마을이 발달해 있음 / 전형적인 농촌형과 산촌형 마을의 모습을 보여주고 있으나 산 줄기 사이에 위치하는 등 지형적 특성에 따라 조성되는 계단식 형태의 농지는 많지 않음



자연생태자원

도천, 한천저수지는 있으나 특이한 자연생태자원은 없음.

특이사항

없음

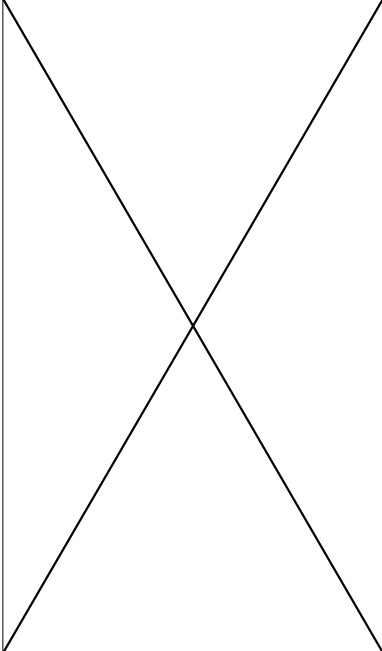
## 21. 마을의 역사문화자원

자원 분야	사진	세부 내용 (세부항목, 규모 및 주요 특징, 현재 상황, 관련 사진)
<p>최백복 처 안동권씨 정려</p>		<p>안동권씨(安東權氏)의 열행을 기리기 위해 1755년(영조 31)에 명정을 받아 1803년(순조 3)에 정려가 창건되었는데, 1850년(철종 1)에 1차 중수가 이루어졌다. 그 후 1924년에 2차 정려 중수가 이루어졌으며, 1940년에 또한 한 번의 중수를 했는데, 이때 명정 현판도 현재의 것으로 바꾸었다. 현재의 정려는 1999년 최백복의 8세손 최한석(崔漢錫)이 주도하여 기와 등을 보수한 것이다. 정려 외곽의 아랫부분은 벽돌로 둘러싸여 보호되고 있으며, 공주시 향토문화유적 제 14 호로 지정되어 있다.</p> <p>[출처] 한국학중앙연구원 - 향토문화전자대전 2020.10.20. 11:20</p> <p>* 인터뷰 결과 내산 1 구에 위치하다고 함.</p>
<p>부전동 대동계</p>	 <p>▲ 문화재청 국가문화유산포털</p>	<p>충청남도 유형문화재 제 226 호로 부전대동계 자료는 모두 47 점이며 이 자료들은 1663년에 중수되어 현재까지 운영되고 있는 공주시 우성면 부전동(뜸바골 ; 내산리, 한천리, 도천리, 신웅리 등의 4 개리, 15 개의 자연마을) 대동계 자료이다. 현존하는 부전대동계 문서 가운데 가장 오래된 것은 1663년(계묘)의 동계좌목으로, 이 좌목의 서문에 의하면, 임진왜란 이전부터 이 마을에서는 동계가 실시되었음을 알 수 있다. 대동계의 설립은 조선초기에 부전동에 입향하여 정착한 예안김씨를 위시하여 그 집안의 사위로 들어와서 정착하는 전주이씨, 강화최씨, 충주지씨 등이 주도하였다. 대동계는 1663년에 중수된 후, 130여년간 손질없이 운영되다가, 1792년과 1839년에 당시의 시대적 변화상에 맞추어 다시 중수되었다. 대동계는 상계와 하계로 구성되어 있었으며, 상계에는 계원의 명부인 좌목과, 계원이 죽은 후 그 명단이 수록되는 선안이 작성되어 운영되었다.</p> <p>[출처] 문화재청 국가문화유산포털 2020.11.12. 16:50</p> <p>* 인터뷰 결과 현재까지도 소수의 인원이지만 대동계는 운영중이라고 하며 부전대동계 자료는 현재 충청남도역사박물관에 전시되어있음.</p>



마을의 역사문화자원

자원 분야	사진	세부 내용 (세부항목, 규모 및 주요 특징, 현재 상황, 관련 사진)
허임		<p>출신 성분을 뛰어넘는 인사 조치에 대한 관료들의 끈질긴 반대에도 불구하고 동반(東班)의 위계(位階)에 이르렀고 경기 지방의 요지에 수령으로 제수되기도 하였다. 1604년 9월 야간에 발병한 선조의 편두통을 치료한 공으로 6품에서 당상관으로 승진하였고, 1612년 광해군 4년 임진왜란 중 선조를 시종한 공을 인정받아 3등 공신으로 되었으며, 허준과 함께 의관록에 기록되었다.</p> <p>이후 영평현령, 양주목사, 부평부사를 거쳐 남양부사에 특별히 임명되는 등 여러 관직을 역임하였다. 그렇지만 광해군이 “그는 어미와 함께 사는데 궁핍하여 생활할 수 없는 처지”라고 걱정할 정도로 청렴한 생활을 한 것으로 보인다. 1623년(광해군 15) 의관들이 임금의 하교를 외부로 누설시켰다는 이유로 감봉을 당하는 사건이 발생했는데 이 사건 이후로 20여년간 실록에 허임의 이름이 등장하지 않는다.</p> <p>감봉 사건 20년 후인 1644년 허임의 70대에 이르러 조선시대 최고의 침구 서적인 『침구경험방(鍼灸經驗方)』이 간행되었다. 허임은 자신의 임상 경험을 후대 사람들이 널리 활용하기를 기대하였는데, 『침구경험방』의 여러 판본이 간행되어 허임의 기대는 많은 부분 실현되었다고 할 수 있다.</p> <p>저서로는 『침구경험방』과 『동의문견방(東醫聞見方)』가 있다.</p> <p>[출처] 한국학중앙연구원 - 향토문화전자대전 2020.10.20. 11:35 *인터뷰 결과....</p>
특이사항		

마을의 역사문화자원

자원 분야	사진	세부 내용 (세부항목, 규모 및 주요 특징, 현재 상황, 관련 사진)
노루목 전설		<p>전설은 부전동에 거주해 온 허씨가 나무를 하다가 사냥꾼에게 쫓기는 노루를 만나면서 시작된다. 한창 나무를 때고 있는데 갑자기 노루가 나무꾼 앞에 나타났고 노루는 절뚝거리며 주위를 맴돌고 안절부절하였는데 그 큰 눈엔 애원의 눈물이 맺혀있었다. 자세히 보니 노루의 엉덩이에 화살이 꽂혀 있었고 나무꾼은 화살을 뽑아냈다. 그러자 노루는 힘없이 풀썩 주저앉았고 잠시 침묵이 흘렀다. 별안간 사냥꾼의 숨가쁜 소리가 들렸고 이 상황을 헤쳐 나갈 뚜렷한 방법이 없던 나무꾼은 노루위에 한나절 열심히 일해 쌓아둔 나무를 흠뻑려 덮어 주었다.</p> <p>사냥꾼은 화살 맞은 노루를 보았는지 물었고 나무꾼은 고개를 넘어갔다고 하니 사냥꾼은 나무꾼이 일러 준 방향으로 사라졌고 나무꾼은 노루를 꺼내주며 반대 방향으로 노루를 밀쳤고 노루를 절뚝이며 나무꾼에게서 멀어졌다. 그런데 갑자기 노루가 나무꾼을 향해 꺽충꺽충 뛰며 앞발로 오라는 시늉을 했고 나무꾼은 노루를 뒤따라갔다. 노루는 한자리에 멈춰서서 앞발로 땅을 파기 시작했고, 흙을 모아 작은 무덤처럼 만들어 놓고는 나무꾼을 바라보았다. 나무꾼이 무덤이냐 물어보니 노루는 꺽충꺽충 뛰며 연거푸 고개를 끄덕이더니 사라졌다. 나무꾼은 서둘러 나무를 하고 장에 팔고 나니 이미 해가 지고 어둠이 짙어갔다. 집에 가니 분명 우리 집이 맞는데 여기저기 등이 매달려 있고 사람들은 어수선했다. 아버지가 돌아가신 것이다. 노루가 가르쳐 준 곳에 아버지를 모셨다. 그 자리에 무덤을 쓴 이후로 이상하리만치 나무꾼의 집안엔 좋은 일만 생겼고 어느새 마을에서 제일가는 부자가 되었다고 한다. 어느 날 나무를 하러 산에 올라 간 허씨 가문의 하인이 무덤 앞에 죽어있는 노루의 사체를 발견하고는 급히 마을로 내려와 주인에게 알렸다. 허지의 후손은 말로만 전해 듣던 전설의 그 노루라고 여기고 허지의 무덤 앞에 문게 하였다고 한다. 참고로 허지는 당대 최고의 침구의(鍼灸醫)이자 『침구경험방(鍼灸經驗方)』의 저자인 허임의 손자이다.</p> <p>[출처] 한국학중앙연구원 - 향토문화전자대전 2020.10.20. 13:50</p> <p>* 인터뷰 결과 실화로 알고 있으며 위치는 현재 개인 사유지로 사진은 남기지 못함.</p>
특이사항	없음	

22. 마을의 경제자원

이름	세부 내용(세부항목, 규모 및 주요 특징, 현재 상황, 관련 사진)	
벼		<p>마을 전체인구의 절반이상 벼농사를 지으며 마을의 주요 소득원임.</p>
축사		<p>마을 내의 8 동의 축사가 있음.</p>
소규모 작물		<p>마을 내 곳곳마다 배추, 깨, 콩, 오이, 마늘 등을 재배하고 있음</p>
특이사항	<p>없음</p>	

23. 마을의 공동체자원 (주 이용시설 위치확인)

자원 분야	사진	세부설명 및 위치
공동체 행사		경로효잔치, 복달음 행사, 척사대회 등을 실시하며, 과거에는 부전풍물패가 있었으나 현재는 마을 행사때에 내산 1 구에서 주관한다고 함.
마을 공동체 프로그램 현황		과거에는 월니스센터와 연계하여 공동체 프로그램을 진행하였지만 종료 이후 현재까지는 공동체 프로그램이 없다고 함
마을조직 활동현황		노인회 : 경로행사 주관, 마을행사 자문 및 지원 부녀회 : 마을행사 지원 연반계(상조계) : 계원 가족의 장례시 장례절차, 비용 등 상부상조하여 지원 개발위원회 : 마을발전관련 업무추진
인적 자원 (명인, 유명인 등)	없음	
자매결연 단체/기업/마을명	없음	
특이사항	없음	

24. 마을의 시설

이름	사진	세부설명 (세부항목, 규모 및 주요 특징)
버스정류장		내산 2 구 마을회관 건너편에 위치한 버스정류장이며 마을 내에 버스정류장은 3 곳 임
마을회관 앞 정자		우성면 무성산로 383-4 에 위치한 마을회관 앞 정자
내산 2 구 마을회관		우성면 무성산로 383-4 에 위치한 내산 2 구 마을회관(경로당 겸용)으로 토지는 마을주민에게 회사 받았다고 함
마을회관 앞 공용 화장실		마을회관 앞 공용화장실
시민교통 내산정유소		과거 버스표를 구매하던 내산정유소로 현재는 작은 슈퍼로 운영중이라고 함
평들에 위치한 공원		우성면 내산리 376-1 에 위치한 공터는 운동기구 및 간이화장실이 설치되어있음. 인터뷰 결과 마을에서 주관하여 매년 1 회 이상 잡초제거 및 공원관리를 한다고 함. 가로등, 정수시설, 설치된 운동기구 및 간이화장실 관리로 공원이 더욱 깨끗하고 활성화 되었으면 함.

25. 기타

구분	세부 내용
<p>마을의 문제점과 건의사항</p>	<ul style="list-style-type: none"> <li>• 마을이 분구되면서 개인주의가 팽배함</li> </ul>
<p>마을에서 원하는 사업과 건의사항</p>	<ul style="list-style-type: none"> <li>• 한천저수지 아래에 위치한 공원에 가로등 및 정수시설 설치와 설치된 운동기구 및 간이화장실 관리 등 마을 공원 활성화 사업</li> <li>• 남서울교회 아래 개천에 하천정비사업</li> </ul>

□ 자원 현황 및 활동 사진(1)



자원 내산 2 구 마을회관

자원 마을회관 앞 정자



자원 마을회관의 입구에 위치한 내산교

자원 마을회관 앞 공용 화장실

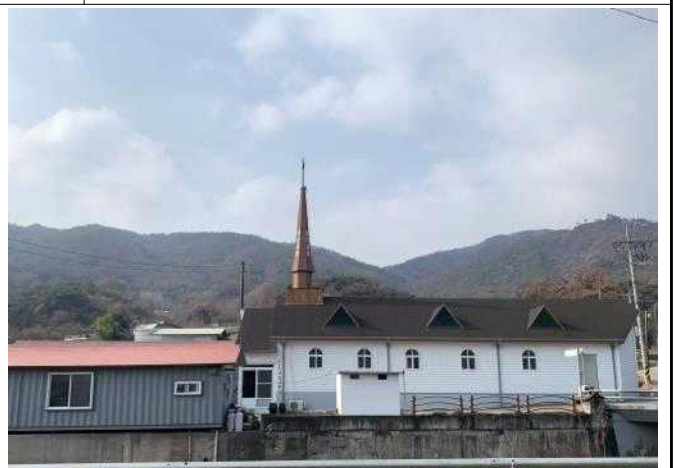

자원 시민교통내산정유소

자원 우성면 무성산로 383-16 에 위치한 내산교회

□ 자원 현황 및 활동 사진(2)

	
<p>자원 우성면 내산리 376-1 에 위치한 공원(1)</p>	<p>자원 내산 2 구 안내 비석</p>
	
<p>자원 도천</p>	<p>자원 한천저수지</p>
	
<p>자원 내산 2 리 버스정류장</p>	<p>자원 허임 기념 사업회 공주사무소</p>

□ 자원 현황 및 활동 사진(3)



자원 우성면 내산리 602-1 에 위치한 도로 확포장 기념식수(1)

자원 우성면 내산리 602-1 에 위치한 도로 확포장 기념식수(2)



자원 마을 내에 위치한 논

자원 마을 내에 위치한 축사



자원 마을 내 외지인이 운영중인 밭

자원 마을 내 외지인이 운영중인 벼섯농장

□ 자원 현황 및 활동 사진(4)



자원 한천저수지에서 바라본 내산 2리 풍경



자원 우성면 내산리 376-1 에 위치한 공원(2)