

□ 마을 자원조사표

1. 마을 주소 계룡면 읍 · ㉠ 화헌리 자연마을명: 가재골, 샘말, 시루미, 점말(점촌), 화마루, 망가리, 셋말 마을 (7개)									
2. 대표자 성명: 김○철 직책: 이장 휴대폰:010-****-****									
3. 마을 유형 <input checked="" type="checkbox"/> 농촌형 <input type="checkbox"/> 산촌형 <input type="checkbox"/> 어촌형 <input type="checkbox"/> 기타()									
4. 마을 인구 *농산어촌지역개발 공간정보 시스템 2015년 12월 31일 기준 - 주민등록상 • 주민:228명 • 가구:127세대 • 1인가구:63세대 - 마을 추산 • 주민:228명 • 가구:127세대 • 빈집: 2곳									
구분	총합	0~14	15~19	20~29	30~49	50~64	65~79	80 이상	
총합	228	10	8	20	43	77	55	15	
남자	117	5	3	11	28	42	23	5	
여자	111	5	5	9	15	35	32	10	
*다수 성씨: 현재 화헌리는 각성촌이라고 함									
5. 마을주민의 직업									
구분	농업 가구 (300평 이상)		농업경영체 수		어업 가구		기타(상업인구)		
인원수	80가구		-		-		40가구		
6. 마을의 토지이용 *농산어촌지역개발 공간정보 시스템 2015년 12월 31일 기준									
구분	총합	전	답	과수원	임야	대지	상업 지역	공장 지역	기타
면적 (㎡)	263,006	950	10,214	5,842	246,000	-	-	-	-
비율 (%)	100%	0.37%	3.88%	2.22%	93.53%	-	-	-	-
7. 마을의 대중교통									
구분	<ul style="list-style-type: none"> • 마을 경유 버스 노선: 3개 노선 (280번, 281번, 310번) • 마을 버스 운행 횟수: 29회 • 특이사항: 인터뷰 결과 주민들이 알기로는 버스 운행 횟수는 10회 정도라고 하며 월암리나 공주시내로 오가는 운행 횟수가 줄어들면서 버스 배차 간격(1시간~1시간 30분 간격)이 길어져 불편을 호소함. 								
	<ul style="list-style-type: none"> • 기타 마을 내 운송수단: 없음 • 특이사항: 행복택시 운행에 대한 건의는 지속적으로 해왔으나 반영이 안된다고 함. 교회나 농협을 통한 차량지원도 없음. 								

8. 귀농·귀촌 인구 (최근 10년 간) *농산어촌지역개발 공간정보 시스템 2015년 12월 31일 기준

귀농귀촌 가구 수		귀농귀촌 인구 수	
주민등록상	마을 추산	주민등록상	마을 추산
1 가구	동일	2 명	동일

9. 다문화가족

다문화가족 가구 수	다문화가족 인구 수	다문화가족 자녀수(미성년)
2 가구	6 명	2 명

10. 마을의 소득원

- 주요 생산 소득원: 벼(50%), 딸기(35%), 오이(15%) 등을 생산하고 있음.
- 자가 소비 생산물: 배추, 콩, 깨, 파, 무 등을 소규모 생산하고 있음.
- 제조·가공 시설: 없음
- 도농 교류 내역 및 소득: 없음
- 특이 사항: 없음

11. 마을회관

신축년도	규모(평수)	사용빈도(월)	경로당 겸용 여부	토지 소유주	건축물 소유주
1997년	1층 25평 2층 17평	상시사용	겸	마을회	마을회

※ 사용빈도가 적다면 이유를 적어주세요.

12. 마을 대표자

이 장	김○철				
구 분	성 명	회원수	반 명	자연마을 이름	반장명
노인회장	정○문	48 명	1 반	셋말	
부녀회장	김○숙	25 명	2 반	중뜸	
청년회장	정○상	30 명	3 반	하마루	
개발위원회장	안○철	15 명	4 반	즘	
			5 반	사거리	
			6 반	시루미, 또래미	



- 마을 조사 일시: 2020.11.26
- 마을 조사 장소: 화헌리 마을회관

- 참여 주민 이름(나이):
김○철(이장), 정○문(노인회장)

13. 마을의 유래 및 연혁

충청남도 공주시 계룡면에 속하는 법정리로 꽃을 펴놓은 것 같은 들이 있다하여 화(華)마루 또는 화헌이라 하였다. 조선 말기 공주군 진두면(辰頭面) 지역으로, 1914년 진두면 상화리(上花里)·증산리(甞山里)·하화리(下化里)·상동천리(上東川里)와 노성군(魯城郡) 월오면(月午面) 소평리(小坪里)가 통합되어 화헌리라 하여 계룡면에 편입되었다. 1995년 공주군이 공주시와 통합되면서 공주시 계룡면 화헌리가 되었다.

[출처] 한국학중앙연구원 - 향토문화전자대전

2020.11.26. 10:40

14-1. 마을 지도



14-2. 마을 지도

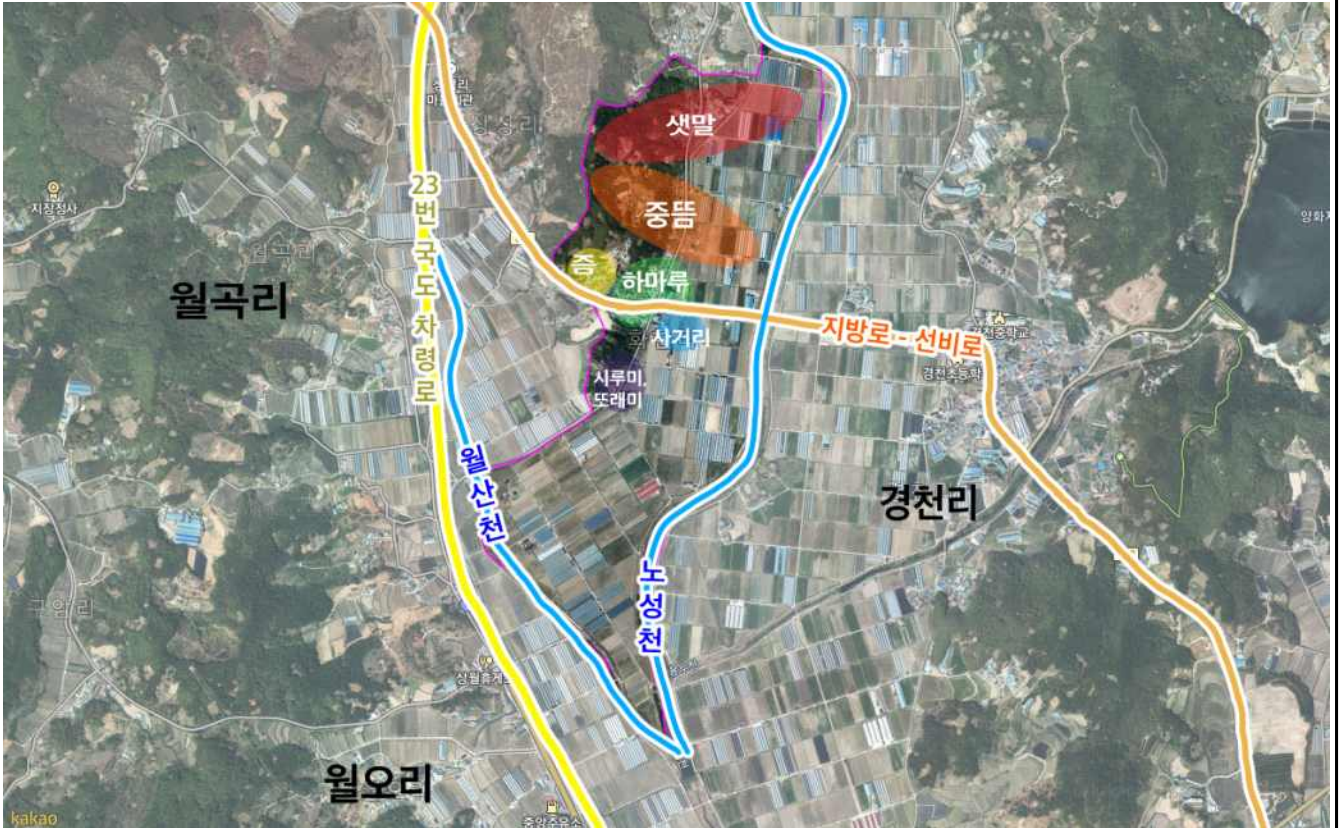

15. 마을 부지 현황

위치(지번)	지목	면적(㎡)	소유	현황	비고
정보비공개					

16. 정주 여건

상수도	도시가스	광대역통합망 (유무선, 방송 및 인터넷)	하수도
■광역	■없음	■있음	■없음

17. 사업 추진 내역

년도	사업명	사업비(백만원)	소관부처	사업내용
2020	계룡면 화헌리 도로수로관 설치공사	40	건설과	도로수로관 설치공사
2020	화헌리 아스콘덧씌우기 공사	20	계룡면	아스콘덧씌우기 공사
2020	계룡면 화헌리 가재골길 수로관 정비공사	30	건설과	수로관정비공사
2019	계룡면 화헌리 정자설치 사업	20	건설과	정자설치 사업
2019	화헌리 보도블럭 설치 및 배수로 설치공사	5	계룡면	보도블럭 설치 및 배수로 설치공사
2019	계룡면 화헌리 경로당 보수공사	20	경로장애인과	경로당 보수공사
2018	화헌리 배수로 설치공사	20	계룡면	배수로 설치공사
2017	계룡면 화헌리(시도 22 호) 인도설치	19,5	건설과	인도설치
2017	계룡면 화헌리 마을안길 재포장 공사	25	건설과	마을안길 재포장 공사
2016	화헌리 마을앰프설치	5	계룡면	마을앰프설치
2015	계룡면 화헌리 경로당 비가림시설	15	건설과	경로당 비가림시설
2015	화헌리 배수로 정비공사	7	계룡면	배수로 정비공사

18. 마을 규약·정관, 고유번호증 유무

구분	마을회	영농조합	마을기업	기타
조직 유무 (조직명)	만들예정	없음	없음	화헌리 노인회
규약 유무				있음

19. 마을기금 운영 현황

정보비공개



20. 마을의 위치 및 생태·자연적 특징

- **마을 접근성:** 마을의 남~북쪽으로 23 번 국도가 지나며 동~서로는 697 번 지방도가 지나 계룡면 남부에 인접한 지역들(면소재지, 이인, 탄천, 논산 등)과의 접근성은 뛰어난 편임
- **마을 지형:** 화현리의 대부분 지역에서는 산지가 거의 나타나지 않으며, 하천의 경우 월산천(月山川)이 북서~남동 방향으로 흐르며, 월암천(月岩川)이 남북 방향으로 흐른다. 주변에 해발 고도 40 여 m 에 충적평야가 있다. 월산천과 월암천 유역에는 인공제방이 대규모로 축조되어 있으며, 북부의 충적 평야가 산정들의 일부를 이루고 있다. [출처] 한국학중앙연구원 - 향토문화전자대전 2020. 11. 30.
- **마을 형태:** 과거 공주 3대 시장이었던 경천 우시장으로 향하는 관문과도 같은 위치에 마을이 있어 도로를 따라 양 옆으로 주거지와 상업시설, 편의시설 등이 집적되어 있음 / 산지가 거의 없고 대부분의 토지는 농지로 활용되고 있는 농촌형 마을의 모습



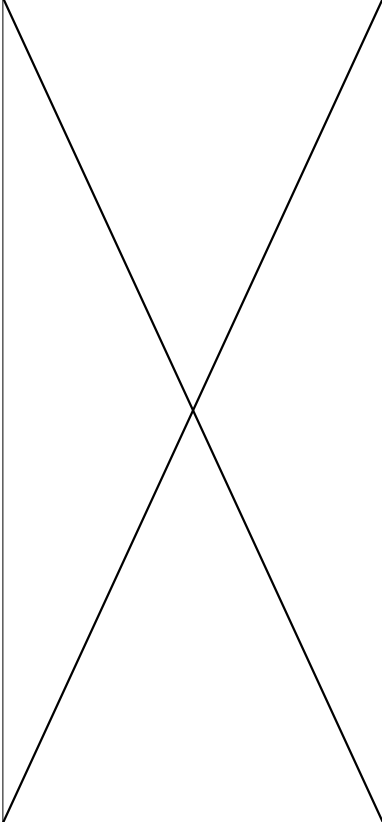

자연생태자원	없음
특이사항	없음

21. 마을의 역사문화자원

자원 분야	사진	세부 내용 (세부항목, 규모 및 주요 특징, 현재 상황, 관련 사진)
화헌리 호미씻기놀이		<p>충청남도 공주시 계룡면 화헌리에서 농부들이 두렛일의 마지막 날 하던 민속놀이로 호미씻기 놀이는 여름 농사일의 고된 작업 중 하나인 논매기에 사용하던 호미를 올해에는 더 쓸 일이 없어 씻어 보관한다는 의미이다. 여름두레 먹는 날은 마을 장정들이 한해 여름 논매기 공동작업에 출력한 품삯을 두레 공동체로부터 받는 날이다. 또한 음력 7월 궁핍한 시기에 모든 마을 주민들에게 술과 음식을 제공하는 날이었기 때문에 각종의 민속이 이날 행해졌다. 공주 지역 두레에서는 여름두레 먹는 날 농기 고사, 두레 풍장마당, 무동이 춤판이 공통으로 행해졌으며, 그 외에는 마을마다 각각의 특징을 지니고 있다.</p> <p>[출처] 한국학중앙연구원 - 향토문화전자대전 2020.11.26. 10:40</p> <p>* 인터뷰 결과 과거에는 본 적이 있다고는 하나 정확하게 기억나지 않는다고 하며 현재는 없다고 함</p>

마을의 역사문화자원		
자원 분야	사진	세부 내용 (세부항목, 규모 및 주요 특징, 현재 상황, 관련 사진)
농회창고		<p>마을회관을 앞에 두고 일본강점기부터 사용했다는 농회창고가 있다. 건립연대는 확실하지 않지만 일본이 화헌리 일대에서 수탈한 쌀을 저장했던 창고였다. 마을노인들은 한국전쟁 때에도 농회창고에 인민군들이 드나들었다고 하며 작전회의 장소로 사용했을 것이라고 한다. 혹자는 인민군들이 화헌리의 시루미에 주둔하였다 한다. 그리하여 낮에는 주둔지에 은거하면서 짝을 이루어 식량을 구하러 다녔고 밤에만 단체로 이동하였다 한다. 그래서인지 미군이 화헌을 지나 연산으로 후퇴할 때 농회창고 주변에 폭격이 있었다.</p> <p>[출처] 계룡면지 2020.11.26. 10:50</p> <p>* 인터뷰 결과 2016년도 썸에 남아있던 농회창고를 허물고 현재 자리에는 농협창고가 들어서 있다고 함</p>
화산영당		<p>공주시 계룡면 화헌리에 있는 조선 후기의 문장가 화산(華山) 정규한의 영당으로 「화산영당창건기」에 의하면 정규한이 죽은 후 문인과 후손들이 1830년 문집인 『화산집(華山集)』을 발간하였고, 1832년(순조 32)에 열읍의 사림들이 건립을 청원하였으며, 관찰사가 상언(上言)하여 고향에 창건하게 되었다고 한다. 그 후 1835년 묘비 건립, 1858년 사헌부지평 증직 등 일련의 추송 활동이 이루어 졌다. 1871년에 1차 중수, 1931년 2차 중수, 그리고 1953년과 1961년에 재차 중수하면서 1962년 후손들은 화산영당의 명칭을 화산사로 개칭하였다. 1970년대 초에 영정을 도난당해 현재는 위패로 대신하여 모시고 있다.</p> <p>[출처] 한국학중앙연구원 - 향토문화전자대전 2020.11.26. 10:45</p> <p>* 인터뷰 결과 화산영당과 붙어있는 주택에 관리인(종중) 주거중이라고 함</p>

22. 마을의 경제자원

이름	세부 내용(세부항목, 규모 및 주요 특징, 현재 상황, 관련 사진)	
벼		<p>마을 전체 인구의 50%의 주민들이 벼농사를 짓는다고 함</p>
딸기		<p>마을 전체 인구의 35%의 주민들이 비닐하우스로 딸기를 재배한다고 함</p>
오이		<p>마을 전체 인구의 15%의 주민들이 비닐하우스로 딸기를 재배한다고 함</p>
소규모 작물		<p>마을 내 곳곳마다 배추, 파, 콩, 깨, 무 등을 재배하심</p>
특이사항	<p>없음</p>	

23. 마을의 공동체자원 (주 이용시설 위치확인)

자원 분야	사진	세부설명 및 위치
공동체 행사		마을제(보름 전날 14 일)를 현재까지도 지낸다고 하며, 청년회는 대보름에 척사대회를 주관한다고 함. 또한 복달음 행사나 경로잔치도 매년마다 진행되며 노인회는 봄에 효도관광을 주관한다고 함.
마을 공동체 프로그램 현황		마을에서 신청하지 않음
마을조직 활동현황		노인회 : 경로행사 및 마을제 주관, 마을행사 자문 및 지원 부녀회 : 마을행사 지원 청년회 : 마을행사 지원 및 대보름 행사 주관 개발위원회 : 마을발전관련 업무추진
인적 자원 (명인, 유명인 등)		없음
자매결연 단체/기업/마을명		없음
특이사항		없음

24. 마을의 시설

이름	사진	세부설명 (세부항목, 규모 및 주요 특징)
화헌리 마을회관		계룡면 영규대사로 101에 위치한 마을회관은 1997년도에 신축되었으며 1층은 주민들의 식사 및 마을회의 장소로 사용되며 2층은 탁구장과 방송실이 마련되어 있음
마을회관 뒤에 위치한 창고		창고는 마을제를 지낼 때 사용하는 제기 등의 물품을 보관중이라고 함
화헌리 보호수		화헌리의 보호수의 수종은 느티나무로 수령은 대략 210년(2020년 기준)으로 화헌리는 보호수에서 보름전날 14일마다 마을제를 지낸다고 함
화헌리 버스정류장		마을 내 버스정류장은 총 5곳으로 버스 운행 횟수는 29회로 확인되나 마을주민과 인터뷰를 통한 횟수는 10회 정도 라고 하며 논산(덕성여객)-경천 1리를 운행하는 버스가 정차하기도 함
마을 내 정자		3반에 위치한 정자
화헌리 보건진료소		마을회관 앞에 위치한 화헌보건진료소로 과거에는 마을과 연계하여 마을 공동체 행사를 진행하였으나 현재는 진행하지 않음

<p>3 반에 위치한 공원</p>		<p>3 반에 위치한 공원으로 주로 마을주민들이 이용한다고 함</p>
<p>공원에 위치한 체육시설</p>		<p>3 반에 위치한 체육시설로 주로 마을주민들이 이용한다고 함</p>
<p>계룡농협 농산물 유통창고</p>		<p>영규대사로 100 에 위치하며, 과거에는 농회창고의 터였지만 현재는 계룡농협 농산물 유통창고로 사용되고 있음</p>
<p>화마루 합동정류소</p>		<p>영규대사로 90 에 위치한 화마루합동정류소 마을주민의 인터뷰에 따르면 논산-서울 버스운행 중에 승·하차가 가능하다고 함</p>
<p>특이사항</p>	<p>없음</p>	

25. 기타

구분	세부 내용
<p>마을의 문제점과 건의사항</p>	<ul style="list-style-type: none"> • 마을에 인도가 없음 • 하수도 공사 (1 반, 2 반) • 회관 내 시설물 (김치 냉장고)이 오래되어(2004 년 농협에서 기증) 고장남
<p>마을에서 원하는 사업과 건의사항</p>	<ul style="list-style-type: none"> • 경관 수목 식재 사업 • 마을제 유지

□ 자원 현황 및 활동 사진(1)



자원 화헌리 마을회관

자원 마을 창고



자원 화헌리 보호수

자원 계룡농협 농산물 유통창고



자원 버스정류장(1)

자원 버스정류장(2)

□ 자원 현황 및 활동 사진(2)



자원 화산영당

자원 신원사 남·녀 자유행방대



자원 3 반에 위치한 정자

자원 화헌리 천주교회



자원 마을 내 소규모공원(1)

자원 마을 내 소규모공원(2)

□ 자원 현황 및 활동 사진(3)



자원 화마루합동정류소(1)

자원 화마루합동정류소(2)



자원 화현교

자원 노성천



자원 소규모 작물(1)

자원 소규모 작물(2)